



Monitor LCD

Uporabniški priročnik

Monitor za profesionalno oblikovanje DesignVue | Serija PD

AQCOLOR®
Colors You Can Trust

Avtorske pravice

Copyright © 2022 by BenQ Corporation. Vse pravice pridržane. Nobenega dela te publikacije ni dovoljeno kopirati, prenašati, prepisovati, shranjevati v sistemu za pridobivanje ali prevajati v kateri koli jezik ali računalniški jezik, v kakršni koli obliki in na kakršen koli način, pa naj bo v elektronski, mehanski, magnetni, optični, kemični, ročni ali kakšni drugi obliki, ne da bi pred tem pridobili pisno dovoljenje družbe BenQ Corporation.

Izjava o omejitvi odgovornosti

Družba BenQ Corporation ne daje nobenih navedb ali garancij, pa naj bodo izrecne ali nakazane, v zvezi z vsebino tega dokumenta, in izrecno zavrača vse garancije, prodajnost ali primernost za določen namen. Poleg tega si družba BenQ Corporation pridržuje pravico popraviti to publikacijo in občasno spremeniti vsebino. Družba BenQ Corporation o morebitnih popravkih ali spremembah vsebine ni dolžna obvestiti nikogar.

Migetanje pri delovanju lahko povzročajo zunanji dejavniki, med drugim slaba kakovost kabla, nestabilno napajanje, motnje signala in slaba ozemljitev. (Velja le za modele brez utripanja.)

BenQ ecoFACTS

BenQ has been dedicated to the design and development of greener product as part of its aspiration to realize the ideal of the "Bringing Enjoyment 'N Quality to Life" corporate vision with the ultimate goal to achieve a low-carbon society. Besides meeting international regulatory requirement and standards pertaining to environmental management, BenQ has spared no efforts in pushing our initiatives further to incorporate life cycle design in the aspects of material selection, manufacturing, packaging, transportation, using and disposal of the products. BenQ ecoFACTS label lists key eco-friendly design highlights of each product, hoping to ensure that consumers make informed green choices at purchase. Check out BenQ's CSR Website at <http://csr.BenQ.com/> for more details on BenQ's environmental commitments and achievements.



Podpora za izdelek

Ta dokument zagotavlja najnovejše in najnatančnejše informacije za stranke. Njegova celotna vsebina se lahko občasno spremeni brez predhodnega obvestila. Za najnovejšo različico tega dokumenta in druge informacije o izdelku obiščite spletno mesto. Razpoložljive datoteke so odvisne od modela.

1. Vaš računalnik mora biti povezan z internetom.
2. Obiščite lokalno spletno mesto na [Support.BenQ.com](https://support.benq.com). Oblika in vsebina spletne strani se lahko razlikujeta glede na izbrano regijo/državo.
 - Uporabniški priročnik in povezan dokument
 - Gonilniki in aplikacije
 - (Velja samo za EU) Informacije o razstavljanju: Na voljo na strani za prenos uporabniškega priročnika. Ta dokumenta je zagotovljen na podlagi uredbe (EU) 2019/2021 za popravilo ali recikliranje izdelka. V garancijskem obdobju se za servis vedno obrnite na lokalnega ponudnika servisa za stranke. Če želite popravilo za izdelek, ki ni več v garanciji, priporočamo, da se obrnete na kvalificirano servisno osebje in pridobite dele za popravilo pri podjetju BenQ, da bodo zagotovo združljivi. Razstavljanja izdelka se lotite samo, če se zavedate posledic. Če informacij o razstavljanju ne morete najti v svojem izdelku, se za pomoč obrnite na lokalni servis za stranke.

Stvarno kazalo vprašanj in odgovorov

Začnite s temami, ki vas zanimajo.

Namestitev

Kako namestim in vklopim monitor?

Varnostni ukrepi 6

Kako namestiti strojno opremo monitorja 18

Kako prilagodim višino monitorja?

Prilagajanje višine monitorja 25

Kako namestim monitor na steno?

Uporaba montažnega kompleta monitorja (ki ga kupite posebej) 28

Meniji in pripomočki

Kako uporabljam meni OSD?

5-smerni krmilnik in osnovne menijske operacije 30

Pomikanje po glavnem meniju 40

Kako lahko nastavim bližnjične tipke za pogosto uporabljene funkcije ali menije?

Prilagajanje bližnjičnih tipk 32

Nastavitev vhodnega vira in barve

Kako preklopim med vhodnimi viri?

Priključite video kabel računalnika. 20

Signal Input (Vhod signala) 41

Ali je za določen scenarij na voljo morebitna priporočena barvna nastavitev?

Izbira ustreznega barvnega načina 34

Katere menijske možnosti so na voljo za vsak barvni način?

Razpoložljive menijske možnosti za vsak Color Mode (Barvni način) 47

Kako gledam vsebino HDR?

Delo s tehnologijo HDR 39

Uporabna orodja za izboljšanje učinkovitosti

Ali lahko nadzorujem dva računalnika z enim naborom tipkovnice in miške?

Delo z dvema viroma videa z enim setom tipkovnice in miške (KVM Switch (Stikalo KVM)) 34

Ali lahko priključim več monitorjev?

Priključitev več monitorjev prek povezave MST (večtokovni prenos) 37

Vzdrževanje in podpora za izdelek

Kako očistim monitor?

Čiščenje in vzdrževanje 9

Kako shranim monitor, če dlje časa ne bo v uporabi?

Kako odstraniti stojalo 23

Čiščenje in vzdrževanje 9

Potrebujem dodatno podporo.

Podpora za izdelek 3

Servisiranje 9

Varnostni ukrepi

Napetostna zaščita



Za najboljše delovanje in dolgo življenjsko dobo monitorja upoštevajte ta varnostna navodila.

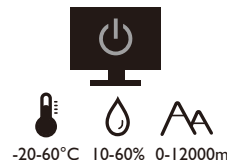
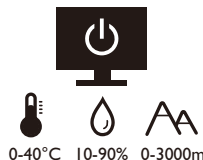

- Vtič za izmenično napetost ščiti to opremo pred neposredno napetostjo.
- Napajanje izdelka prekinete tako, da napajalni kabel iztaknete iz vtičnice. Vtičnica za napajanje mora biti blizu naprave in mora biti lahko dostopna.
- Izdelek uporabljajte samo z virom napajanja, ki je naveden na nalepki z električnimi zahtevami. Če niste prepričani, kakšen vir napajanja je na voljo, se posvetujte s pooblaščenim prodajalcem ali lokalnim podjetjem za dobavo električne energije.
- Priključljiva oprema tipa A in razreda I mora biti priključena v ozemljen priključek.
- Uporabiti morate 0,75-mm² odobreni napajalni kabel enakovreden ali boljši od H03VV-F ali H05VV-F, 2G ali 3G.
- Uporabljajte le napajalni kabel BenQ. Nikoli ne uporabljajte napajalnega kabla, ki je videti poškodovan ali obrabljen.
- Da bi se izognili poškodbam monitorja, tega ne uporabljajte na območju, kjer je dobava elektrike nestabilna.
- Preden monitor vključite, preverite, ali je napajalni kable priključen na ozemljeno električno vtičnico.
- Pri uporabi podaljševalnega kabla (z več vtičnicami) opazujte skupno električno obremenitev.
- Preden odklopite napajalni kabel, monitor zmeraj izključite.

Za modele z napajalnikom:

- Uporabljajte samo napajalnik, ki je bil priložen vašemu monitorju LCD. Uporaba drugega napajalnika lahko povzroči napačno delovanje in/ali nevarnost.
- Med uporabo naprave ali med polnjenjem baterije omogočite ustrezno prezračevanje napajalnika. Napajalnika ne pokrivajte s papirjem ali drugimi predmeti, ki bi zmanjšali hlajenje. Napajalnika ne uporabljajte, medtem ko ga imate v torbi.
- Napajalnik priključite v ustrezen vir električne energije.
- Napajalnika ne poskušajte popravljati. V njem ni delov, ki bi jih lahko popravili. V primeru poškodb ali izpostavljenosti vlagi napajalnik zamenjajte.

Namestitev

- Monitorja ne uporabljajte v nobenih od naslednjih okoljskih pogojev:
 - pri izjemno visokih ali nizkih temperaturah in na neposrednem soncu;
 - v prašnih prostorih;
 - pri visoki vlažnosti, na mestih, izpostavljenih dežju ali blizu vode;
 - na mestih, izpostavljenem vibracijam ali udarcem, kot so avtomobili, avtobusi, vlaki in drugih tirnih vozilih;
 - blizu kurilnih naprav kot so radiatorji, grelci, peči na gorivo in blizu drugih predmetov, ki ustvarjajo toploto (vključno z zvočnimi ojačevalniki);
 - v zaprtih prostorih (kot so omare ali knjižne omare) brez ustreznega prezračevanja;
 - na neravni ali nagnjeni površini;
 - na mestih, izpostavljenih kemičnim snovem ali dimu.
- Monitor nosite previdno.
- Na monitor ne postavljajte težkih predmetov, da bi se izognili morebitni osebni poškodbi in poškodbam monitorja.
- Pazite, da se otroci ne bi poskušali obešati na monitor ali splezati nanj.
- Vso embalažo hranite izven dosega otrok.

Delovanje

- Da bi zaščitili svoj vid, si preberite uporabniški priročnik glede nastavitve optimalne ločljivosti zaslona in razdalje gledišča.
- Da bi zmanjšali utrujenost oči, med uporabo monitorja delajte redne premore.
- Izogibajte se daljšemu izvajanju katere koli od naslednjih dejavnosti. V nasprotnem primeru lahko pride do znakov ožiga.
 - predvajate lahko tudi posnetke, ki ne zasedejo celotnega zaslona.
 - na zaslonu lahko prikazujete tudi fotografije.
- Da bi se izognili poškodbam monitorja, se zaslona monitorja ne dotikajte s prsti, pisalom ali kakršnim koli ostrim predmetom.
- Z zelo pogostim vtikanjem in iztikanjem priključkov video se lahko monitor poškoduje.
- Ta monitor je v glavnem oblikovan za osebno uporabo. Če želite monitor uporabljati na javnem prostoru ali v neprijaznem okolju, za pomoč kontaktirajte najbližji servisni center BenQ.
- Da bi se izognili možnosti električnega udara, monitorja ne razstavljajte in ne popravljajte.
- Če se vam zdi, da iz monitorja izhaja smrad ali nenavaden zvok, takoj kontaktirajte najbližji servisni center BenQ.

Pozor

- Monitor mora biti od vaših oči oddaljen od 50 do 70 cm (20 do 28 palcev).
- Če dlje časa gledate v zaslon, pride do utrujenosti oči in poslabšanja vida. Na vsako uro uporabe izdelka odpočijte oči od 5 do 10 minut.
- Za zmanjšanje obremenitve oči usmerite pogled na oddaljene predmete.

- S pogostim mežikanjem in vajami za oči boste preprečili izsuševanje oči.

Varnostno opozorilo za daljinski upravljalnik (velja, če je priložen daljinski upravljalnik)

- Daljinskega upravljavca ne izpostavljajte neposredni vročini, vlagi in ognju.
- Daljinskega upravljavca ne mečite.
- Daljinskega upravljavca ne izpostavljajte vodi ali vlagi. Zaradi neupoštevanja tega navodila lahko pride do okvare.
- Preverite, ali se med daljinskim upravljavcem in daljinskim senzorjem izdelka ne nahaja kak predmet.
- Če daljinskega upravljavca dalj časa ne boste uporabljali, iz njega odstranite baterije.

Varnostno opozorilo glede baterij (velja, če je priložen daljinski upravljalnik)

Z uporabo baterij napačne vrste lahko povzročite kemično puščanje ali eksplozijo. Prosimo pomnite naslednje:

- Zmeraj poskrbite, da bodo baterije vstavljene z ustrezno usmerjenostjo pozitivnega in negativnega terminala, kot je prikazano v predelu za baterije.
- Različne vrste baterij imajo različne lastnosti. Različnih vrst baterij ne mešajte.
- Ne mešajte starih in novih baterij. Če pomešate stare in nove baterije, bo njihova življenjska doba krajša, stare baterije pa lahko začnejo tudi puščati.
- Baterije zamenjajte takoj, ko prenehajo delovati.
- Kemična tekočina, ki steče iz baterij, lahko povzroči draženje kože. Če iz baterij izteče kakršna koli kemična snov, jo takoj pobrišite s suho krpo in baterije čim prej zamenjajte.
- Zaradi različnih pogojev hrambe se lahko življenjska doba baterij, ki ste jih prejeli z izdelkom, skrajša. Zamenjajte jih v 3 mesecih oziroma čim prej po prvi uporabi.
- Pri odstranjevanju oziroma recikliranju baterij je treba upoštevati lokalne predpise. Za podrobnosti se obrnite na lokalni upravni organ ali upravitelja smetišča.

Če ima daljinski upravljalnik celično baterijo v obliki kovanca/gumba, upoštevajte tudi spodnje opozorilo.

- Baterije ne smete zaužiti. Nevarnost kemičnih opeklin.
- Daljinski upravljalnik, priložen temu izdelku, vsebuje celično baterijo v obliki kovanca/gumba. Zaužitje celične baterije v obliki kovanca/gumba lahko v samo dveh urah povzroči hude notranje opekline in smrt.
- Nove in rabljene baterije hranite zunaj dosega otrok. Če ležišča za baterije ni mogoče dobro zapreti, prenehajte uporabljati izdelek in ga shranite na mesto zunaj dosega otrok.
- Če menite, da je bila baterija lahko zaužita ali potisnjena v kateri koli del telesa, nemudoma poiščite zdravniško pomoč.

Čiščenje in vzdrževanje

- Monitorja ne postavljajte tako, da bo sprednja stran neposredno na tleh ali na mizi. Površina zaslona se namreč lahko opraska.
- Preden opremo vklopite, jo morate pritrditi na stensko strukturo.
- (Za modele, ki zagotavljajo montažo na steno ali strop)
 - Monitor in montažni komplet monitorja namestite na ravno stensko površino.
 - Prepričajte se, da sta stenski material in standardni komplet za stensko namestitev (ki ga kupite ločeno) dovolj stabilna, da lahko podpirata težo monitorja.
 - Preden iz monitorja LCD izklopite kable, izključite monitor in napajanje.
- Preden začnete čistiti izdelek, ga vedno izključite iz stenske vtičnice. Površino monitorja LCD očistite z mehko krpo brez vlaken. Izogibajte se uporabi tekočin, aerosolnih razpršilcev ali sredstev za čiščenje stekla.
- Reže in odprtine na zadnji strani ali zgornji strani ohišja so namenjene prezračevanju. Pazite, da jih ne boste zaprli ali pokrili. Monitorja nikoli ne postavljajte v bližino radiatorja ali drugega vira toplote ali nad njega, prav tako pa tudi ne v vgrajeno zaprto instalacijo, razen če je na voljo ustrezno prezračevanje.
- Na monitor ne postavljajte težkih predmetov, da bi se izognili morebitni osebni poškodbi in poškodbam monitorja.
- Morda boste želeli shraniti škatlo in embalažo, da ju boste lahko uporabili za transport monitorja v prihodnje.
- Za informacije o nazivni moči, datumu izdelave in identifikacijskih oznakah glejte nalepko izdelka.

Servisiranje

- Izdelka ne poskušajte servisirati sami. Z odpiranjem ali odstranjevanjem pokrovov se lahko izpostavite nevarni napetosti ali drugim tveganjem. V primeru zgoraj opisane nepravilne uporabe ali druge nesreče, kot je padec ali napačna uporaba, se za servis obrnite na usposobljeno servisno osebje.
- Za dodatno podporo se obrnite na mesto nakupa ali obiščite lokalno spletno mesto Support.BenQ.com.



Support.BenQ.com



Splošne garancijske informacije

Pomnite, da bo garancija za monitor razveljavljena, če pride do katerega izmed naslednjih primerov:

- Dokumenti, potrebni za uveljavljanje garancijskih storitev, so bili nepooblaščno spremenjeni ali pa so neberljivi.
- Številka modela ali številka izdelave na izdelku sta bili spremenjeni, izbrisani, odstranjeni ali sta nečitljivi.

- Popravila, modifikacije ali spremembe je izvedel nepooblaščen servis ali oseba.
- Prišlo je do škode zaradi neustreznega hranjenja monitorja (vključno, vendar ne omejeno na, z višjo silo, neposredno izpostavljenostjo soncu, vodi ali ognju).
- Zaradi zunanjih signalov je prišlo do motnje sprejema (kot je antena, kabelska TV) zunaj monitorja.
- Prišlo je do okvar zaradi zlorabe ali nepravilne uporabe monitorja.
- Preden uporabo monitorja je uporabnikova izključna odgovornost, da preveri, ali je monitor združljiv z lokalnimi tehničnimi standardi in ali je uporabnik monitor prenesel izven namenjenega območja prodaje. Brez upoštevanja slednjega lahko pride do okvare izdelka, pri čemer bo moral uporabnik kriti stroške popravila.
- Če je do težav (kot sta izguba podatkov ali zrušitev sistema) prišlo zaradi programske opreme ali delov, ki niso bili priloženi napravi, in/ali zaradi neoriginalnih dodatkov, celotno odgovornost nosi uporabnik sam.
- Prosimo, da originalne dodatke (npr. napajalni kabel) uporabljate le s to napravo, da bi se izognili električnemu udaru ali požaru.

Tipografija

Ikona/simbol	Možnost	Pomen
	Opozorilo	Informacije, ki so v glavnem namenjene preprečevanju poškodb komponent, podatkov ali osebnih poškodb, ki so posledica zlorabe in napačnega upravljanja ali vedenja.
	Namig	Uporabne informacije za dokončanje naloge.
	Opomba	Dodatne informacije.

V tem dokumentu so lahko koraki, ki jih morate opraviti, da pridete do menija, prikazani v strnjeni obliki, na primer: **Menu (Meni) > System (Sistem) > Information (Informacije)**.



Vsebina



Avtorske pravice	2
Podpora za izdelek	3
Stvarno kazalo vprašanj in odgovorov	4
Varnostni ukrepi	6
Napetostna zaščita	6
Namestitvev	7
Delovanje	7
Varnostno opozorilo za daljinski upravljalnik (velja, če je priložen daljinski upravljalnik).....	8
Varnostno opozorilo glede baterij (velja, če je priložen daljinski upravljalnik).....	8
Čiščenje in vzdrževanje	9
Servisiranje	9
Splošne garancijske informacije	9
Uvod	13
Spoznavanje monitorja	15
Pogled od spredaj	15
Pogled od zadaj	15
Povezovanje	16
Vrata USB-C™ za napajanje na monitorju	17
Kako namestiti strojno opremo monitorja	18
Kako odstraniti stojalo	23
Prilagajanje višine monitorja	25
Obračanje monitorja	26
Nastavitev kota pogleda.....	27
Uporaba montažnega kompleta monitorja (ki ga kupite posebej)	28
Kako prilagoditi monitor	29
Nadzorna plošča	29
5-smerni krmilnik in osnovne menijske operacije	30
Delo z bližnjičnimi tipkami	32
Prilagajanje elementa Display Mode (Zaslonski način)	33
Izbira ustreznega barvnega načina.....	34
Delo z dvema viroma videa z enim setom tipkovnice in miške (KVM Switch (Stikalo KVM)).....	34
Priključitev več monitorjev prek povezave MST (večtokovni prenos)	37
Delo s tehnologijo HDR	39
Pomikanje po glavnem meniju	40
Meni Display (Zaslón)	41
Meni Color (Barva)	43
Meni KVM Switch (Stikalo KVM)	48

Meni Audio (Zvok)	49
Meni Custom Key (Tipka po meri)	50
Meni System (Sistem)	51
Odpravljanje težav	55
Pogosta vprašanja	55
Potrebujete dodatno pomoč?	58

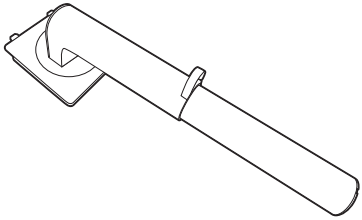
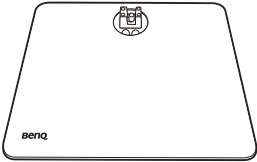
Uvod

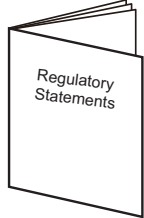
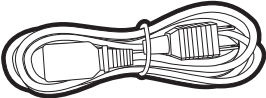
Ko izdelek razpakirate, preverite, ali so v paketu spodaj navedeni elementi. Če kateri manjka ali je poškodovan, se obrnite na mesto nakupa, kjer bodo poskrbeli za zamenjavo.

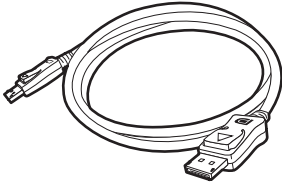
Monitor LCD BenQ	
Stojalo monitorja	
Podstavek monitorja	
Kratka navodila	
Varnostna navodila	
Upravne izjave	
Napajalni kabel (Priloženi element je odvisen od modela ali regije.)	

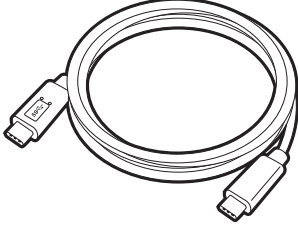
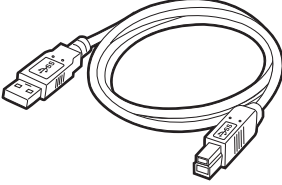
Kabel za video: DP v DP	
<p>Kabel za video: USB-C™</p> <p> Dolžina kabla USB-C™ mora biti manj kot 1 meter, da se zagotovi preprosta priključitev.</p>	
Kabel USB	



• Razpoložljivi dodatki in prikazane slike so lahko drugačni od dejanske vsebine in izdelka, ki se prodaja v vašem območju. Poleg tega se lahko vsebina paketa spremeni brez predhodnega obvestila. Kable, ki niso bili priloženi izdelku, lahko kupite ločeno.

• Morda boste želeli shraniti škatlo in embalažo, da ju boste lahko uporabili za transport monitorja v prihodnje. Zaščitna pena v embalaži je idealna za zaščito monitorja med transportom.

• Glede na izdelek, ki je dobavljen v vaši regiji, so lahko pripomočki in kabli priloženi ali so naprodaj ločeno.



Izdelek in pripomočke vedno hranite zunaj dosega majhnih otrok.

Spoznavanje monitorja

Pogled od spredaj

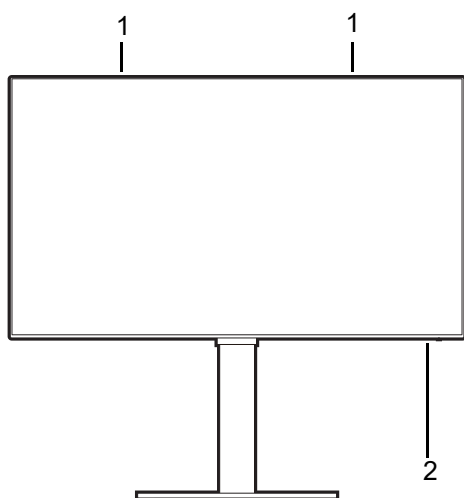

1. Zvočniki
2. Indikator LED napajanja

Pogled od zadaj

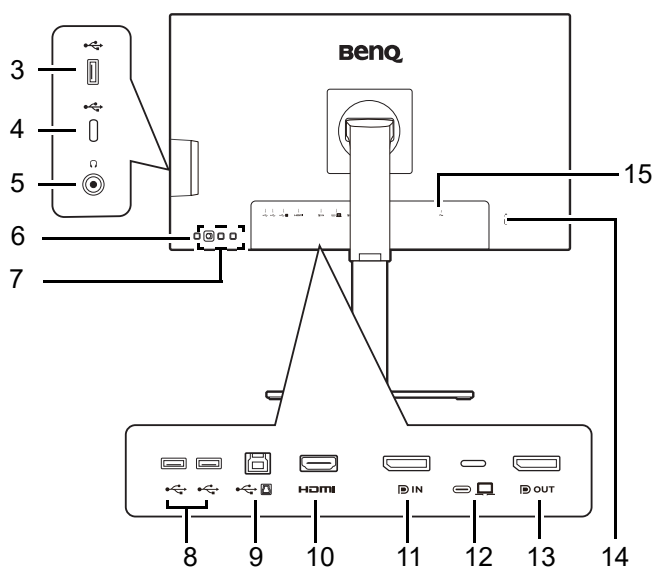

3. Vrata USB 3.2 Gen 1 (v smeri navzdol; priključitev v naprave USB)
4. Vrata USB-C™ (samo za prenos podatkov)
5. Priključek za slušalke
6. Gumb za vklop/izklop
7. Nadzorne tipke
8. Vrata USB 3.2 Gen 1 x 2 (v smeri navzdol; priključitev v naprave USB)
9. Vrata USB 3.2 Gen 1 (v smeri navzgor; priključitev v računalnik)
10. Vtičnica HDMI
11. Vtičnica DisplayPort
12. Vrata USB-C™ (za video, prenos podatkov in napajanje do 65 W)
13. Izhodna vtičnica DisplayPort (za večtokovni prenos, MST)
14. Reža za ključavnico Kensington
15. Vhodni priključek z izmeničnim napajanjem



- Hitrost prenašanja podatkov prek USB-ja je odvisna od izbire pod možnostjo [USB-C Configuration \(Konfiguracija USB-C\)](#) na strani 53.
- Zgornja shema se lahko spreminja glede na model.
- Slika se lahko razlikuje od izdelka, ki se prodaja v vašem območju.

Povezovanje

Naslednje ilustracije priključevanja so zgolj referenčne. Kable, ki niso bili priloženi izdelku, lahko kupite ločeno.

Za podrobne načine priključevanja glejte stran [20](#) - [21](#).

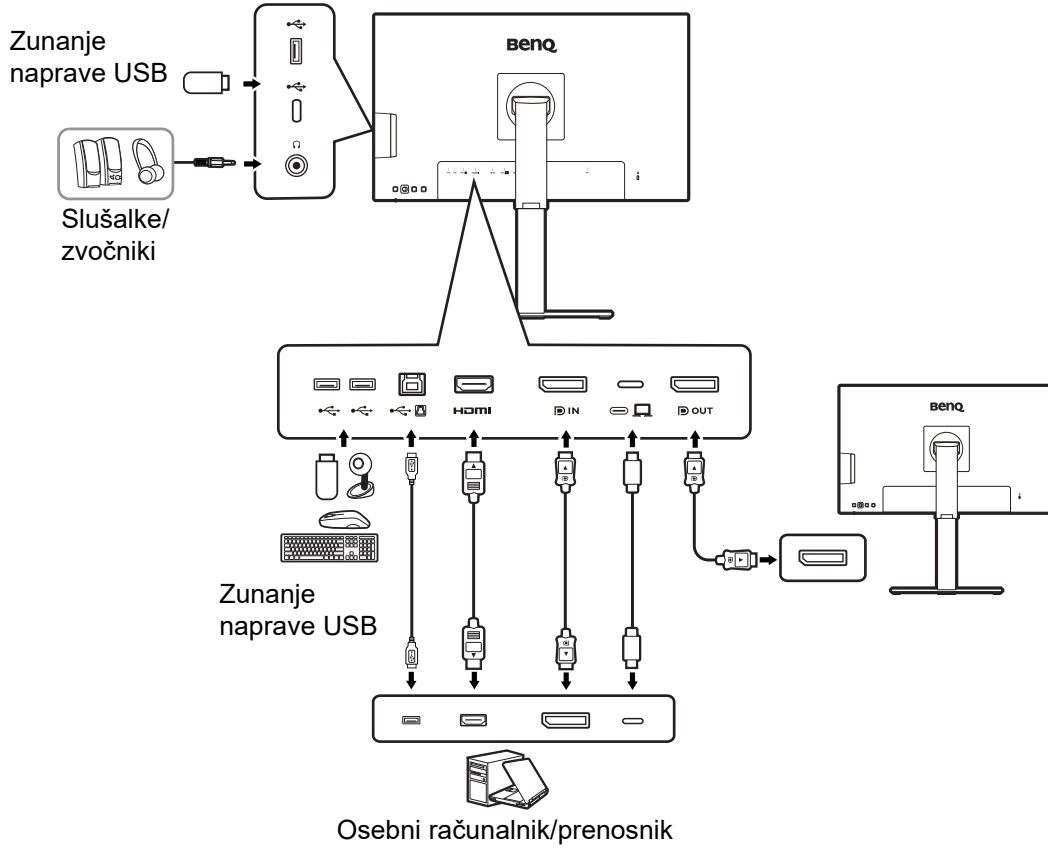

Vrata USB-C™ za napajanje na monitorju

Funkcija napajanja pomaga monitorju pri napajanju povezanih naprav USB-C™. Razpoložljiva moč je odvisna od vrat. Za zagotovitev pravilnega aktiviranja naprav z zadostno močjo se prepričajte, da so naprave priključene v ustrezna vrata.

PD2506Q	
USB-C™ 65 W (na zadnji strani monitorja)	USB-C™ (na levi strani monitorja)
5 V/3 A	5 V/0,9 A
9 V/3 A	Ni na voljo
12 V/3 A	Ni na voljo
15 V/3 A	Ni na voljo
20 V/3,25 A	Ni na voljo

- Povezana naprava mora biti opremljena s priključkom USB-C™, ki podpira funkcijo polnjenja prek napajanja USB.
- Povezano napravo je mogoče polniti prek vrat USB-C™ tudi, ko je monitor v načinu varčevanja z energijo.*
- Napajanje prek vrat USB je do 65 W. Če povezana naprava za delovanje ali zagon (ko je baterija izpraznjena) zahteva več moči, kot je zagotovljena, uporabite originalni napajalnik, ki je bil priložen napravi.
- Informacije temeljijo na standardnih preizkusnih kriterijih in so navedene zgolj za referenco. Združljivost ni zagotovljena, ker se uporabniška okolja razlikujejo. Če uporabite ločeno kupljen kabel USB-C™, se prepričajte, da ima potrdilo USB-IF in zagotavlja vse funkcije od napajanja do prenosa videa/zvoka/podatkov.



*: Polnjenje prek vrat USB-C™ na monitorju v načinu varčevanja z energijo je na voljo, ko je omogočena funkcija **Power Awake (Budno stanje napajanja)**. Pojdite v **System (Sistem) > Power Awake (Budno stanje napajanja)** in izberite **ON (VKLOP)**.

Kako namestiti strojno opremo monitorja



- Če je računalnik vklopljen, ga morate pred nadaljevanjem izklopiti. Monitorja ne priključite ali vklopite, dokler to ni določeno v navodilih.
- Naslednje ilustracije so zgolj referenčne. Položaj in razpoložljivost vhodnih ter izhodnih priključkov sta odvisna od kupljenega modela.



Po površini zaslona ne pritiskajte s prsti.

1. Pritrdite podstavek monitorja.



Pazite, da ne poškodujete monitorja. Če površino zaslona postavite na kakršen koli predmet, na primer spenjalnik ali miško, lahko poči steklo ali se poškoduje substrat LCD, kar razveljavi garancijo. Če monitor potiskate ali vlečete po mizi, lahko opraskate ali poškodujete površino okrog monitorja in njegove kontrolnike.

Stojalo monitorja namestite na podstavek, kot je prikazano na sliki.

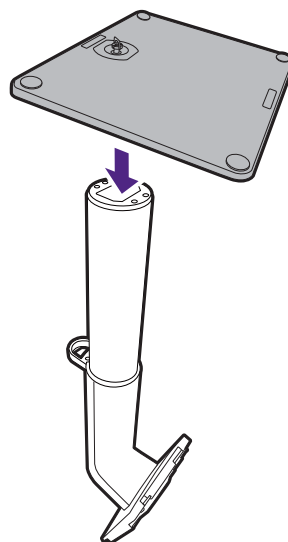

Privijte krilati vijak na dnu podstavka monitorja, kot je prikazano na sliki.

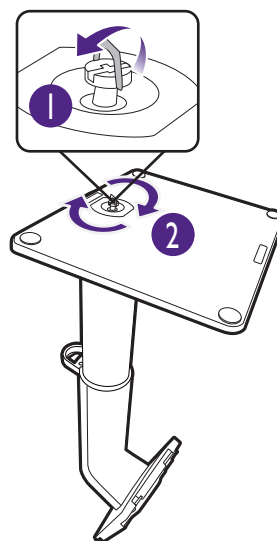

Monitor in zaslon zaščitite tako, da na ravni površini na mizi pripravite prostor in nanjo namestite mehko podlogo, na primer pakirno vrečko monitorja.

Monitor previdno položite na ravno, čisto in podloženo površino z zaslonom obrnjenim navzdol.

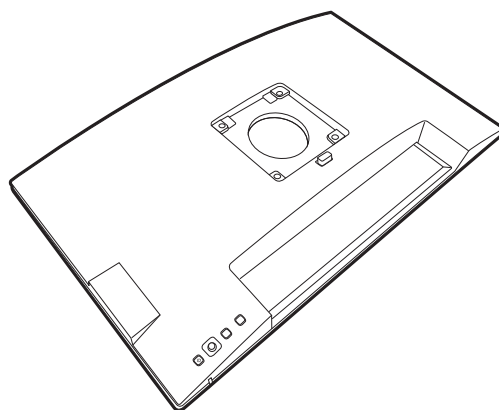

Usmerite in poravnajte ročko stojala z monitorjem (1) in ju pritisnite skupaj, da se zaskočita (2).

Če želite preveriti, ali sta pravilno pritrjena, ju poskusite narahlo povleči narazen.

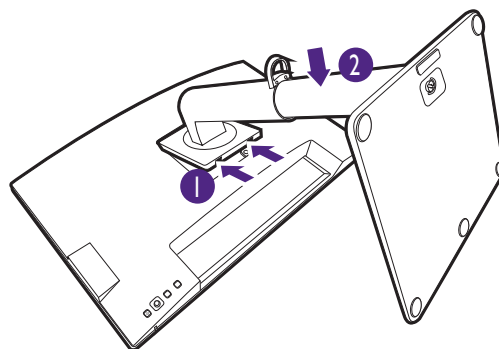

Pazljivo dvignite monitor in ga obrnite, nato pa ga na ravni, gladki površini obrnite pokonci na stojalu.

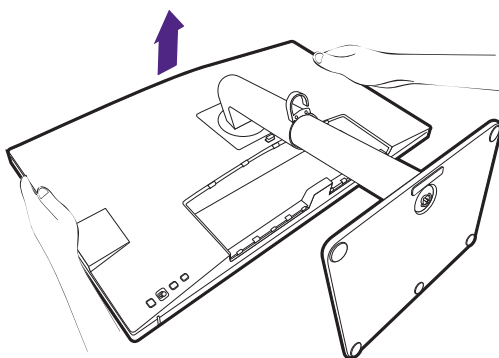

Morda boste želeli prilagoditi višino stojala monitorja. Za dodatne informacije glejte temo [Prilagajanje višine monitorja na strani 25](#).

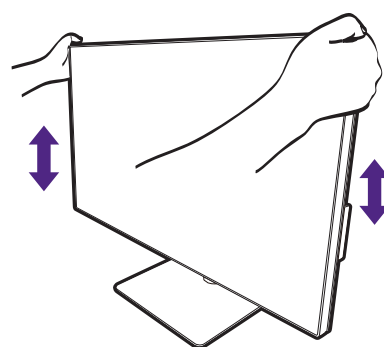



Priporočamo, da monitor postavite tako, da vas ne bodo motili nezaželeni odsevi iz drugih virov svetlobe.



Monitor ima steklo od roba do roba in je treba z njim ravnati previdno. Po površini zaslona ne pritiskajte s prsti. Kot zaslona prilagodite tako, da monitor primete na vrhu in dnu, kot je prikazano na sliki. Prekomernemu pritiskanju na zaslon se je treba izogniti.

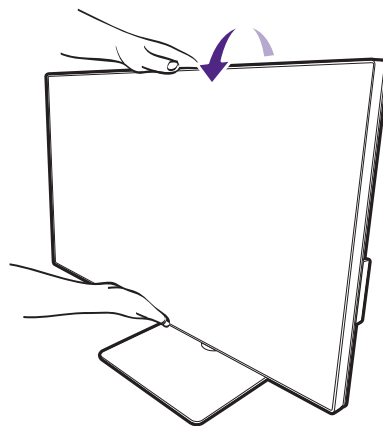

2. Priključite video kabel računalnika.



Video kabli, ki ste jih prejeli v paketu, in slike vtičnic v tem dokumentu so odvisni od izdelka, ki se prodaja v vašem območju.

1. Vzpostavite povezavo video kabla.

- Vtič kabla HDMI priključite v vrata HDMI na monitorju.
- Vtič kabla DP priključite v vtičnico za video na monitorju.
- Vtič priloženega kabla USB-C™ priključite v vrata USB-C™ na monitorju.

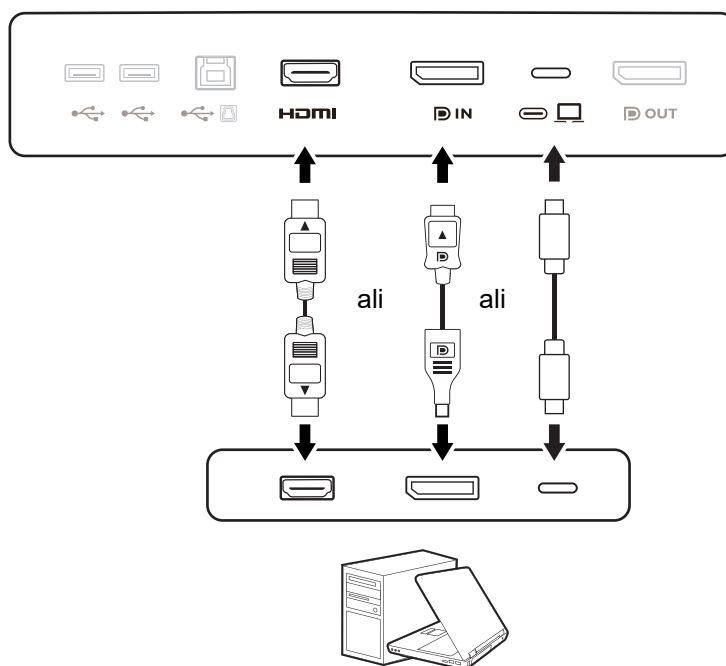

2. Drugi konec video kabla priključite v ustrezna vrata digitalnega izhodnega vira (na primer računalnika).
3. Privijte vse ročne vijake, da preprečite, da bi vtiči med uporabo ponesreči izpadli.



(samo vhod DP) Če ob vklopu monitorja in računalnika slika ni prikazana, odklopite kabel DP. Monitor priključite v kateri koli vir za video, ki ni DP. Na meniju OSD monitorja izberite **System (Sistem) > Advanced (Napredno) > DisplayPort** in spremenite nastavev iz **1.4** v **1.1**. Ko končate z nastavitvijo, odklopite trenutni video kabel in znova priključite kabel DP. Za odpiranje menija OSD glejte [5-smerni krmilnik in osnovne menijske operacije na strani 30](#).

3. Priključite slušalke.

Slušalke lahko priključite v priključek za slušalke.

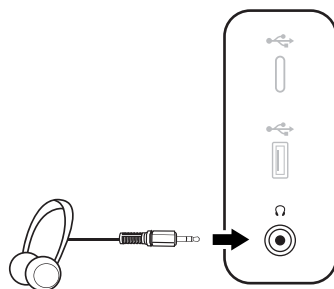

4. Priključite naprave USB.

1. Povežite kabel USB med računalnikom in monitorjem (prek vrat USB v smeri navzgor). Ta vrata USB v smeri navzgor prenašajo podatke med računalnikom in napravami USB, priključenimi na monitor. Ta korak ni potreben, če je vir videa zagotovljen prek vhoda USB-C™.
2. Naprave USB priključite prek drugih vrat USB (v smeri navzdol) na monitorju. Ta vrata USB v smeri navzdol prenašajo podatke med priključenimi napravami USB in vrati v smeri navzgor.
3. Če boste uporabljali stikalo KVM, glejte temo [Delo z dvema viroma videa z enim setom tipkovnice in miške \(KVM Switch \(Stikalo KVM\)\) na strani 34](#), ki opisuje ustrezne povezave in vsebuje več informacij.

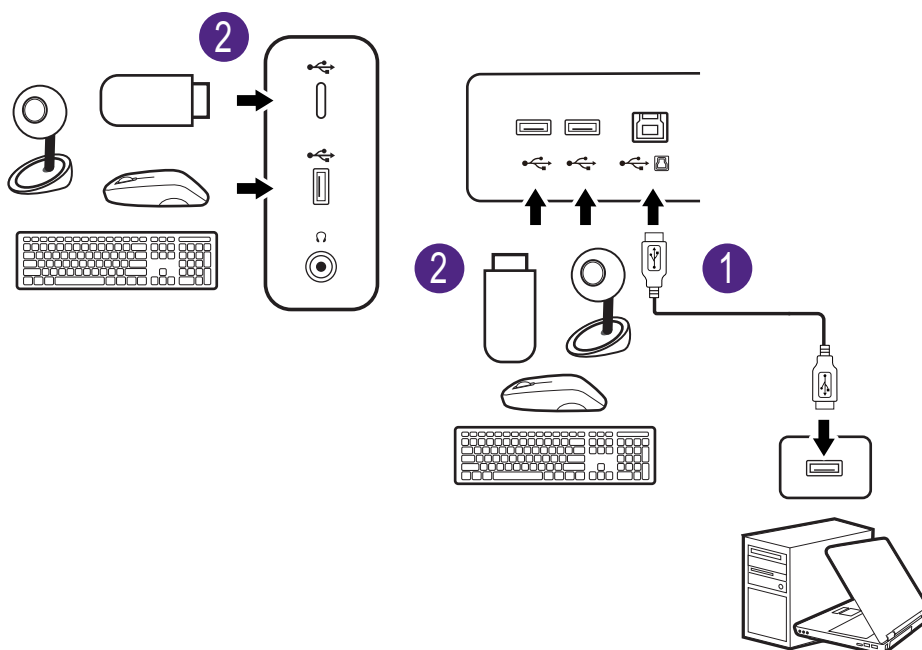

Vrata USB-C™ na levi ali desni strani delujejo kot vrata za prenos v smeri navzdol in omogočajo povezavo z napravami USB.

5. Napajalni kabel priključite v monitor.

En konec napajalnega kabla priključite v vtičnico z oznako  na zadnji strani monitorja. Drugega konca kabla še ne priključite v vir napajanja.

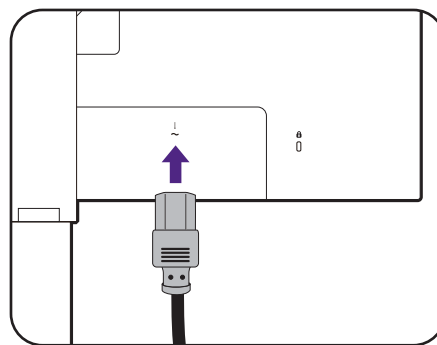

6. Razporedite kable.

Kable speljite preko sponke za kable.

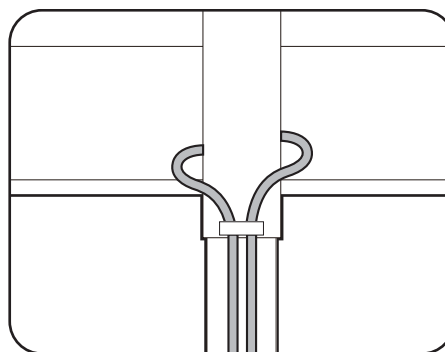

7. Vklopite napajanje.

Drugi konec napajalnega kabla vključite v vir napajanja in ga vklopite.



Slika se lahko razlikuje od izdelka, ki se prodaja v vašem območju.

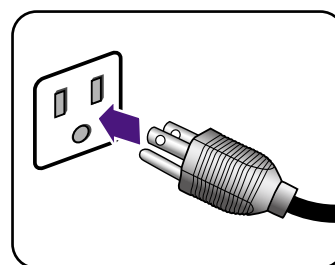

S pritiskom gumba za vklop vklopite monitor.

Vklopite tudi računalnik.



Razpoložljive ikone vhodov so odvisne od modela.



Za podaljšanje življenjske dobe izdelka priporočamo, da uporabite funkcijo za upravljanje napajanja računalnika.

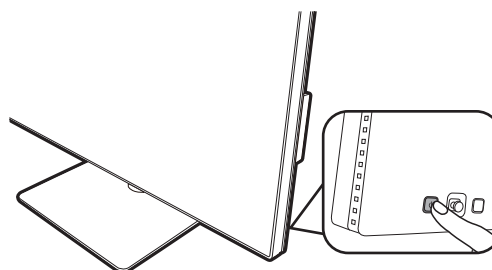

Kako odstraniti stojalo

1. Pripravite monitor in delovno okolje.

Preden odklopite napajalni kabel, izključite monitor in napajanje. Preden odklopite signalni kabel monitorja, izključite računalnik.

Monitor in zaslon zaščitite tako, da na gladki površini pripravite prostor in nanjo namestite mehko podlogo, kot je brisača, na katero položite monitor z zaslonom obrnjenim navzdol.

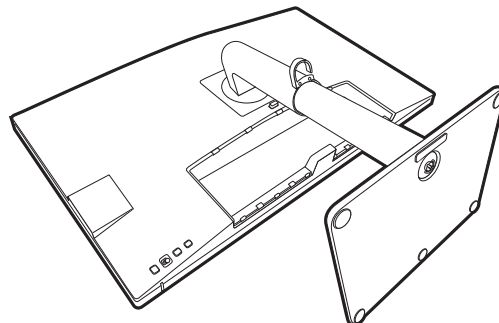

Pazite, da ne poškodujete monitorja. Če površino zaslona postavite na kakršen koli predmet, na primer spenjalnik ali miško, lahko poči steklo ali se poškoduje substrat LCD, kar razveljavi garancijo. Če monitor potiskate ali vlečete po mizi, lahko opraskate ali poškodujete površino okrog monitorja in njegove kontrolnike.

2. Odstranite stojalo monitorja.

Medtem ko pritisnete in pridržite gumb za hitro sprostitvev, dvignite stojalo z monitorja.



Če odstranite stojalo monitorja zato, ker ste se odločili za stensko montažo, za dodatne informacije glejte poglavje [Uporaba montažnega kompleta monitorja \(ki ga kupite posebej\)](#) na strani 28 in priročnik z navodili nosilca za stensko montažo (ki ga kupite posebej).

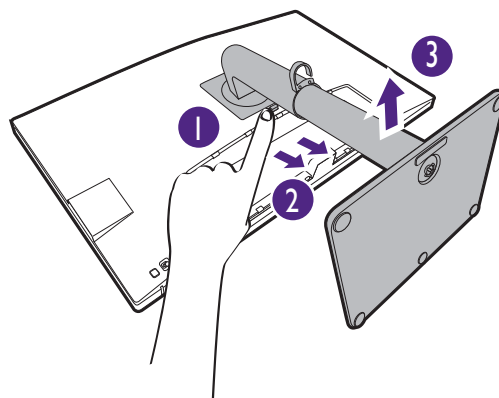

3. Odstranite podstavek monitorja.

Odvijte krilati vijak na dnu podstavka monitorja.

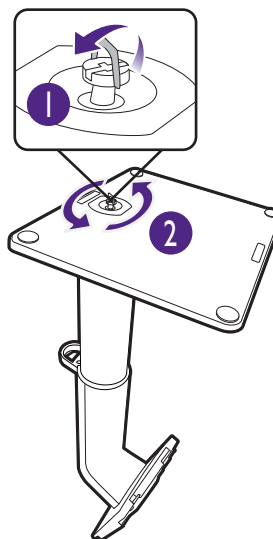

Nato podstavek snemite s stojala.

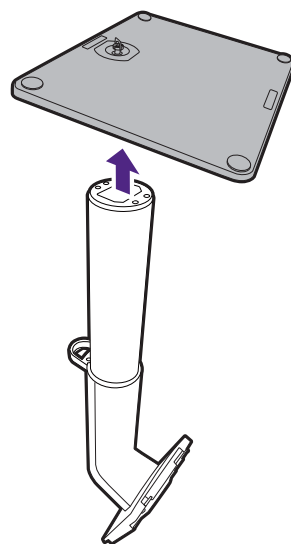

Prilagajanje višine monitorja

Če želite prilagoditi višino monitorja, držite levo in desno stran monitorja, da ga spustite ali dvignete do zelene višine.

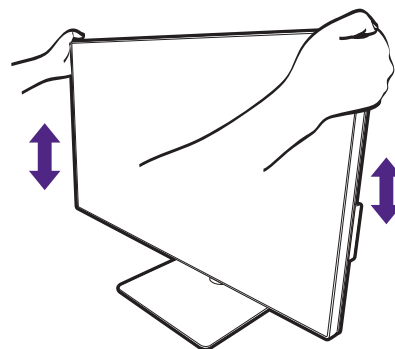

- Rok ne vstavljajte pod zgornji ali spodnji del stojala za nastavitve višine oziroma pod monitor, saj bi se lahko pri dviganju ali spuščanju monitorja poškodovali. Med izvajanjem tega postopka naj se otroci ne približujejo monitorju.
- Če želite višino prilagoditi, ko je monitor zasukan v pokončni položaj, vedite, da bo širina monitorja onemogočila prilagoditev stojala na najnižjo višino.

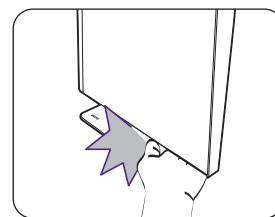
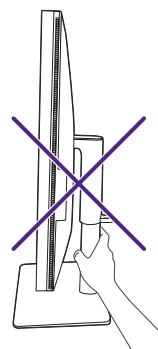

Obračanje monitorja

1. Zasukajte zaslon.

Preden obrnete monitor v pokončno postavitev, ga morate obrniti za 90 stopinj.

Z desnim gumbom miške kliknite na namizju in v pojavnem meniju izberite **Ločljivost zaslona**. Pod možnostjo **Usmerjenost** izberite **Pokončna** in uveljavite nastavev.



Glede na operacijski sistem računalnika je treba za prilagajanje postavitev zaslona upoštevati različne postopke. Podrobnosti poiščite v dokumentu pomoči za svoj operacijski sistem.

2. Monitor povsem raztegnite in nagnite.

Zaslon rahlo dvignite navzgor in razširite stojalo na najvišjo višino. Nato nagnite monitor.



Monitor mora biti navpično razširjen toliko, da ga je mogoče obrniti iz ležečega v pokončni način.

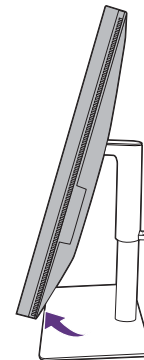
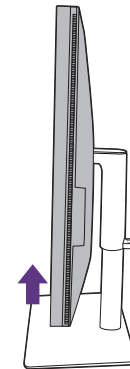

3. Monitor zavrtite za 90 stopinj v smeri urnega kazalca kot je prikazano.

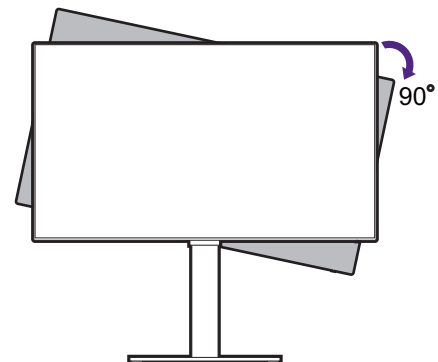

Da preprečite, da bi robovi zaslona LCD med vrtenjem zadevali ob površino podstavka monitorja, preden zavrtite zaslon nagnite monitor in ga nastavite na najvišji položaj. Prepričajte se tudi, da v bližini monitorja ni ovir in da je na voljo dovolj prostora za kable.

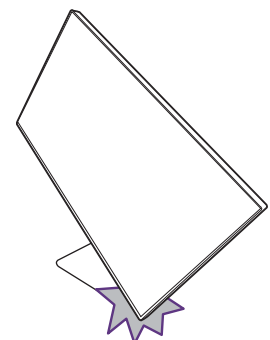

4. Monitor prilagodite na želeni kot gledanja.

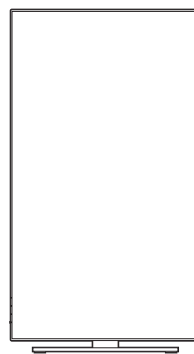

Nastavitev kota pogleda

Kot zaslona lahko prilagodite s funkcijami nagiba, zasuka in prilagoditve višine. Za podrobnosti preglejte tehnične podatke izdelka na spletnem mestu.

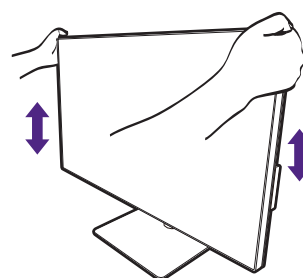
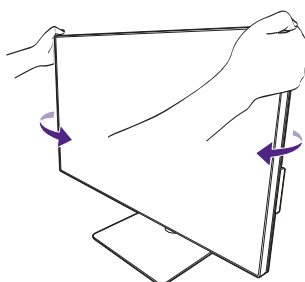
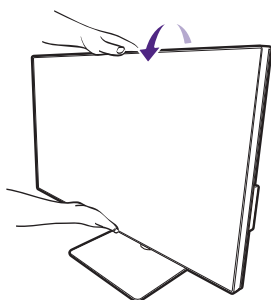

Uporaba montažnega kompleta monitorja (ki ga kupite posebej)

Na zadnji strani monitorja LCD je 100-milimetrski standardni vhod VESA, ki omogoča namestitev stenskega nosilnega obroča. Preden začnete nameščati montažni komplet monitorja, natančno preberite varnostne ukrepe.

Varnostni ukrepi

- Monitor in montažni komplet monitorja namestite na ravno stensko površino.
- Prepričajte se, da sta stenski material in standardni komplet za stensko namestitev (ki ga kupite posebej) dovolj stabilna, da lahko podpirata težo monitorja. Za informacije o teži glejte tehnične podatke izdelka na spletnem mestu.
- Preden iz monitorja LCD izklopite kable, izključite monitor in napajanje.

1. Odstranite stojalo monitorja.

Monitor položite na ravno, dobro podloženo površino z zaslonom obrnjenim navzdol. Stojalo monitorja odstranite v skladu z navodili v poglavju [Kako odstraniti stojalo na strani 23](#).

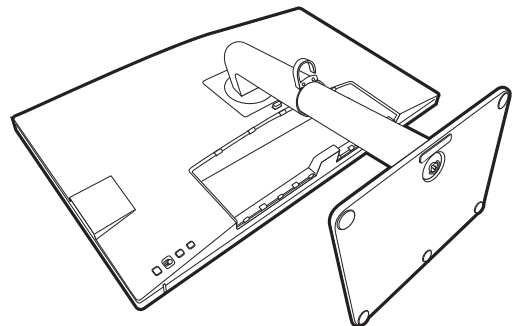

Za odvitje vijakov, s katerimi je zadnji pokrov pritrjen na monitor, uporabite križni izvijač. Svetujemo uporabo izvijača z magnetno konico, da ne bi izgubili kakega vijaka.

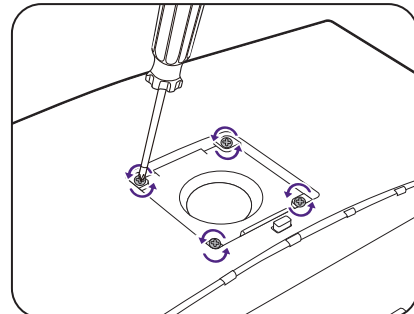

- Če nameravate monitor še kdaj uporabljati s stojalom, shranite podstavek, stojalo in vijake na varno mesto.

2. Za dokončanje namestitve upoštevajte navodila v priročnikih z navodili za namestitev nosilca za stensko montažo.

- Za pritrditev standardnega kompleta za stensko namestitev VESA na monitor uporabite 4 vijake M4 x 10 mm. Prepričajte se, da so vsi vijaki priviti in ustrezno pritrjeni. Za stensko namestitev in previdnostne ukrepe se obrnite na strokovnjaka ali servis BenQ.

Kako prilagoditi monitor

Nadzorna plošča

Do vseh menijev OSD (zaslonski meniji) lahko dostopate z nadzornimi tipkami. Z menijem OSD lahko prilagodite nastavitve monitorja.

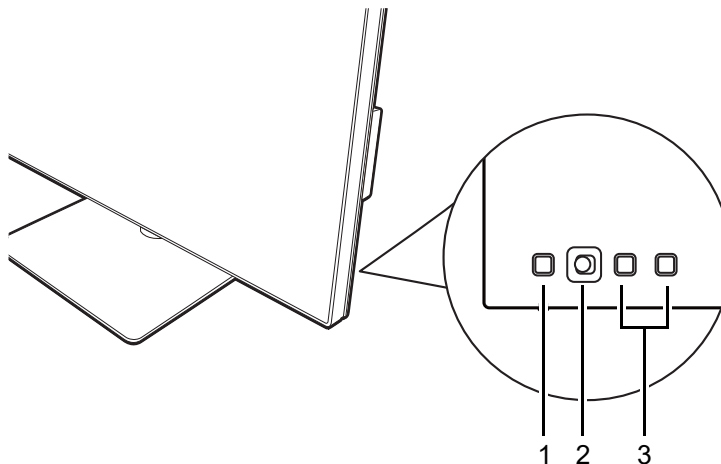





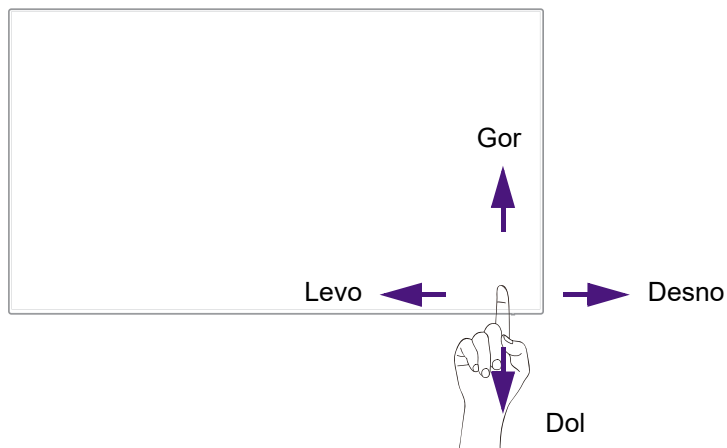

Št.	Ime	Opis
1.	Tipka za vklop/izklop	Vklopi ali izklopi napajanje.
2.	5-smerni kontroler	Dostopi do funkcij ali menijskih postavk, kot določajo zaslonske ikone. Za dodatne informacije glejte 5-smerni krmilnik in osnovne menijske operacije na strani 30 .
3.	Tipke po meri	Omogočajo dostop do funkcij oziroma menijskih postavk na zaslonu, prikazanih ob vsaki tipki. Za dodatne informacije glejte Delo z bližnjičnimi tipkami na strani 32 .

5-smerni krmilnik in osnovne menijske operacije

5-smerni krmilnik je na hrbtni strani monitorja. Ko sedite pred monitorjem, premaknite krmilnik v smereh, ki jih kažejo zaslonske ikone za menijsko navigacijo in operacije.



Ikona menija OSD	Operacija 5-smernega krmilnika	Funkcija
(ko ni aktiviran noben meni)		
Ni na voljo	Pritisnite 5-smerni krmilnik	<ul style="list-style-type: none"> • (brez povezave z video kablom) Aktivira meni za izbiro vira za video. • (s povezavo z video kablom) Aktivira meni bližnjičnih tipk.
(ko je meni za izbiro vira za video aktiviran)		
	Premaknite 5-smerni krmilnik v želeni smeri	Preklopi na izbran vhodni vir. Razpoložljive ikone vhodov so odvisne od modela.
(ko je aktiviran meni bližnjičnih tipk)		
	Premik v desno	Aktivira glavni meni.
	Premik gor	Prilagodi svetlost.
	Premik dol	Prilagodi kontrast.
	Premik v levo	Zapre meni bližnjičnih tipk.
(ko je aktiviran glavni meni)		
	Pritisnite	Potrdi izbiro.
	Premik v desno	<ul style="list-style-type: none"> • Odpre podmenije. • Potrdi izbiro.
	Premik gor	<ul style="list-style-type: none"> • Skoči na prejšnji menijski element. • Za prilagajanje navzgor/zvišanje.

Ikona menija OSD	Operacija 5-smernege krmilnika	Funkcija
	Premik dol	<ul style="list-style-type: none"> • Skoči na naslednji menijski element. • Za prilagajanje navzdol/znižanje.
	Premik v levo	<ul style="list-style-type: none"> • Vrne se na prejšnji meni. • Zapre meni OSD.

Do vseh menijev OSD (zaslonski meniji) lahko dostopate z nadzornimi tipkami. Z menijem OSD lahko prilagodite nastavitve monitorja. Razpoložljive menijske možnosti se lahko spreminjajo glede na vhodne vire, funkcije in nastavitve.

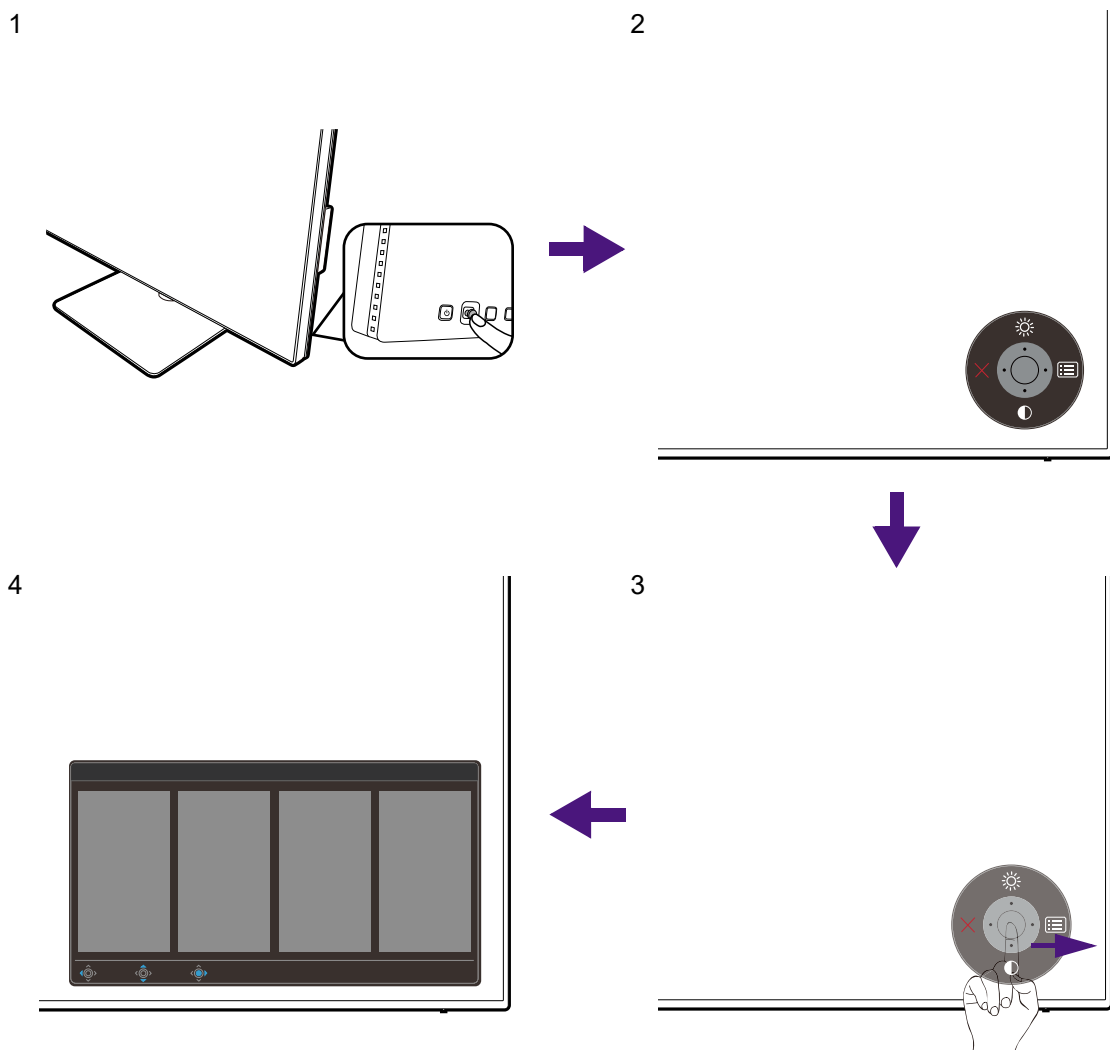

1. Pritisnite 5-smerni krmilnik.
2. Prikaže se meni tipk z bližnjicami. Zgornje in spodnje ikone so namenjene za določene funkcije.
3. Za dostop do glavnega menija izberite  (**Meni**).
4. Na glavnem meniju upoštevajte zaslonske ikone na dnu menija, da opravite prilagoditve ali izbiro. Za podrobnosti o menijskih možnostih glejte [Pomikanje po glavnem meniju na strani 40](#).

Delo z bližnjičnimi tipkami

Tipke po meri (zraven 5-smernega krmilnika) delujejo kot bližnjične tipke in omogočajo neposreden dostop do preddefiniranih funkcij. Za te tipke lahko spremenite privzete nastavitve in določite druge funkcije.

Dostopanje do funkcij bližnjičnih tipk

1. Pritisnite katero koli tipko po meri na zadnji strani monitorja.
2. Večkrat pritisnite tipko z zeleno funkcijo, da preklapljate med razpoložljivimi možnostmi na seznamu.

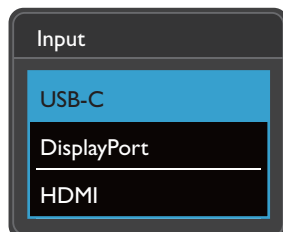

Ikona menija OSD	Funkcija
1	Po privzetku preklopi na seznam možnosti Color Mode (Barvni način) . Če želite spremeniti privzete nastavitve, glejte Prilagajanje bližnjičnih tipk na strani 32 .
2	Po privzetku preklopi na seznam možnosti Input (Vhod) (Signal Input (Vhod signala)) . Če želite spremeniti privzete nastavitve, glejte Prilagajanje bližnjičnih tipk na strani 32 .

Prilagajanje bližnjičnih tipk

1. Za prikaz menija bližnjičnih tipk pritisnite 5-smerni krmilnik.
2. Za dostop do glavnega menija izberite  (**Meni**).
3. Pojdite na **Custom Key (Tipka po meri)**.
4. Izberite tipko po meri, ki jo želite spremeniti. To je **Custom Key 1 (Tipka po meri 1)** ali **Custom Key 2 (Tipka po meri 2)**.
5. Na podmeniju izberite kategorijo.

6. Pod kategorijo označite do 3 elemente za hiter dostop s to tipko.

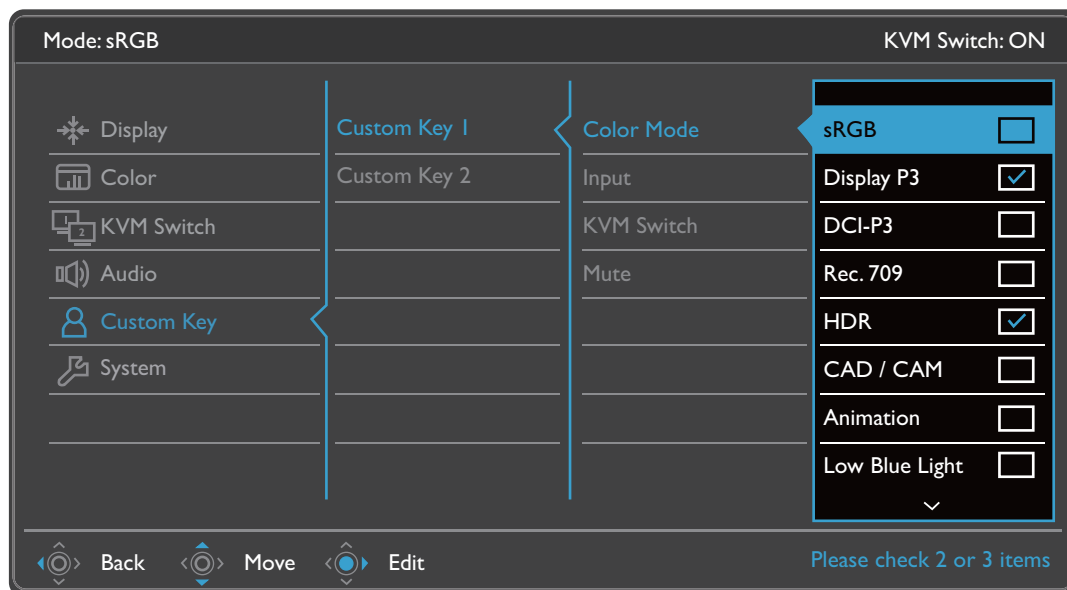

• OSD = zaslonski meni.

Bližnjične tipke delujejo samo takrat, ko ni prikazan glavni meni. Prikaz bližnjičnih tipk izgine po nekaj sekundah brez dejavnosti tipk.

• Če želite odkleniti kontrolnike OSD, pritisnite katero koli tipko in jo pridržite 10 sekund.

Nadzorovanje zaslona z elementom **Display Pilot**

Za nadziranje zaslona lahko uporabite tudi programsko opremo **Display Pilot**. Prenesite jo s spletnega mesta [Support.BenQ.com](https://support.benq.com) in namestite (glejte [Podpora za izdelek na strani 3](#)).

Glavne funkcije vključujejo:

- Nadzor nad glavnimi funkcijami/konfiguracijami monitorja.
- Nastavitev samodejnega obračanja zaslona z monitorjem (glejte [stran 26](#)).
- Dodatna orodja za razširitev funkcij monitorja.

Za dodatne informacije pojdite na spletno mesto [Support.BenQ.com](https://support.benq.com) in poiščite priročnik za **Display Pilot**.



Za določitev podprtih operacijskih sistemov obiščite [spletno mesto BenQ](https://support.benq.com).

Prilagajanje elementa **Display Mode (Zaslonski način)**

Zaslonski način monitorja lahko prilagodite za prikaz slik v drugem razmerju, kot je 16:9, in za drugo velikost zaslona, kot jo ima kupljeni model.

1. Pritisnite 5-smerni krmilnik, da se prikaže meni bližnjičnih tipk, nato pa za dostop do glavnega menija izberite  (**Meni**).
2. Pojdite na **Display (Zaslon) > Display Mode (Zaslonski način)**.
3. Izberite ustrezen zaslonski način. Nastavitev se uveljavi takoj.

Izbira ustreznega barvnega načina

Monitor omogoča različne barvne načine, ki so ustrezni za različne vrste slik. Za vse razpoložljive barvne načine glejte [Color Mode \(Barvni način\)](#) na strani 43.

Pojdite na **Color (Barva) > Color Mode (Barvni način)** za želen barvni način.



Barvni profil (profil ICC) računalnika morda ni najboljša izbira za vaš monitor. Za zagotovitev natančne barvne predstavitve spremenite profil ICC računalnika in poskrbite za boljše delovanje računalnika z monitorjem. Obiščite spletno mesto Support.BenQ.com in za navodila dostopite do **Namestitveni priročnik za profil ICC** za svoj model monitorja. Če želite, lahko tudi omogočite funkcijo **ICCsyntax** pod možnostjo **Display Pilot** (stran 33). Za podrobnosti glejte priročnik za **Display Pilot**.

Delo z dvema viroma videa z enim setom tipkovnice in miške (KVM Switch (Stikalo KVM))

Če uporabljate dva računalniška sistema, boste morda ugotovili, da vam preklapljanje med več tipkovnicami in miškami, s katerimi ločeno nadzirate vsak zaslon, vzame veliko časa. Funkcija KVM in zadostno število V/I vrat na monitorju zdaj omogočajo, da delate samo z eno tipkovnico in miško. Z ustreznimi povezavami se zaslon preklopi na nastavljen vhod, s tem pa se preklopita tudi nadzor s tipkovnico in miško.

Vzpostavljanje povezav KVM

1. V skladu s spodnjimi navodili ali navodili na nalepki blizu V/I vrat na zadnji strani monitorja pravilno priključite dva vira videa.
 - Povezava USB-C™
 - Povezave DisplayPort in USB (za prenos v smeri navzgor)

Nalepka blizu V/I vrat

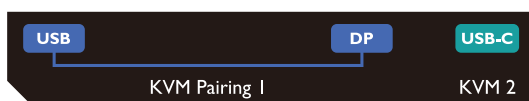

2. V vrata USB na monitorju priključite tipkovnico in miško. Glejte spodnjo sliko.

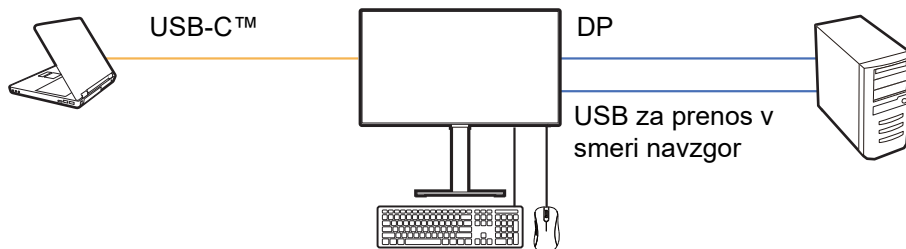

- Če uporabljate HDMI kot drug vir za KVM Switch (Stikalo KVM), morate po priključitvi kablov ročno spremeniti nastavev pod izbiro **KVM Switch (Stikalo KVM) > USB > HDMI**. Upoštevajte, da MST in KVM ne morete uporabljati sočasno, ker MST deluje samo, če se video predvaja prek kabla DP.
- Če želite sočasno uporabljati MST in KVM, za več informacij glejte [Scenarij C: Sočasna uporaba KVM in MST](#) na strani 37.

3. Ko pravilno vzpostavite povezave, se funkcija **KVM Switch (Stikalo KVM)** samodejno omogoči. Status lahko poiščete na menijih OSD.

Na glavnem meniju je prikazan status KVM.

Na meniju bližnjične tipke **Input (Vhod)** je prikazana ikona KVM.

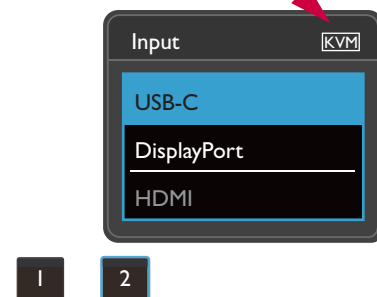
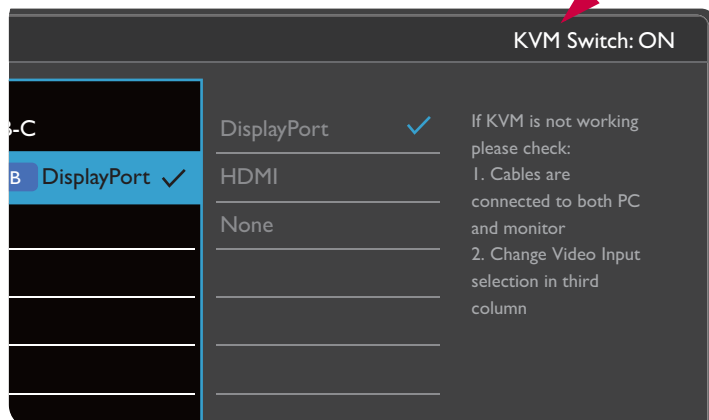

Preklapljanje na druge vire videa

Ko so povezave KVM pravilno vzpostavljene, lahko za preklapljanje med razpoložljivimi viri KVM pritisnete privzete bližnjične tipke. Način za preklapljanje med viri KVM je odvisen od načina, na katerega so povezani. Za hitro preklapljanje priporočamo, da upoštevate navodila v različnih scenarijih na [stran 36](#).

Preklop s tipko po meri 2 na zadnji strani monitorja

Tipka po meri 2 je privzeto nastavljena na **Input (Vhod) (Signal Input (Vhod signala))**. Če je omogočeno KVM Switch (Stikalo KVM), bo meni bližnjične tipke **Input (Vhod)** označen z ikono KVM. Za kroženje med razpoložljivimi možnostmi večkrat pritisnite tipko.

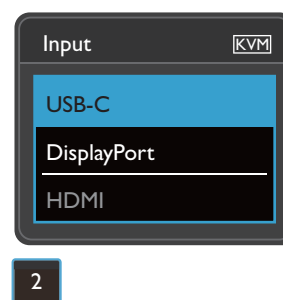
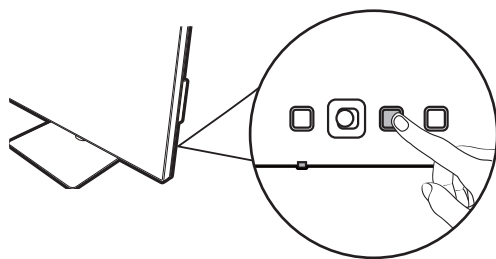

Stikalo deluje tudi, če je tipka po meri 2 nastavljena na **KVM Switch (Stikalo KVM)**. Preklapljanje med viri KVM z bližnjično tipko **KVM Switch (Stikalo KVM)** je potrebno, če imate dva monitorja in računalnika, kot je opisano v temi [Scenarij B: Delo z dvema računalnikoma in dvema monitorjema na strani 36](#).

Preklapljanje z menija **KVM Switch (Stikalo KVM)**

Pojdite na **KVM Switch (Stikalo KVM)**, da ročno izberete vir.

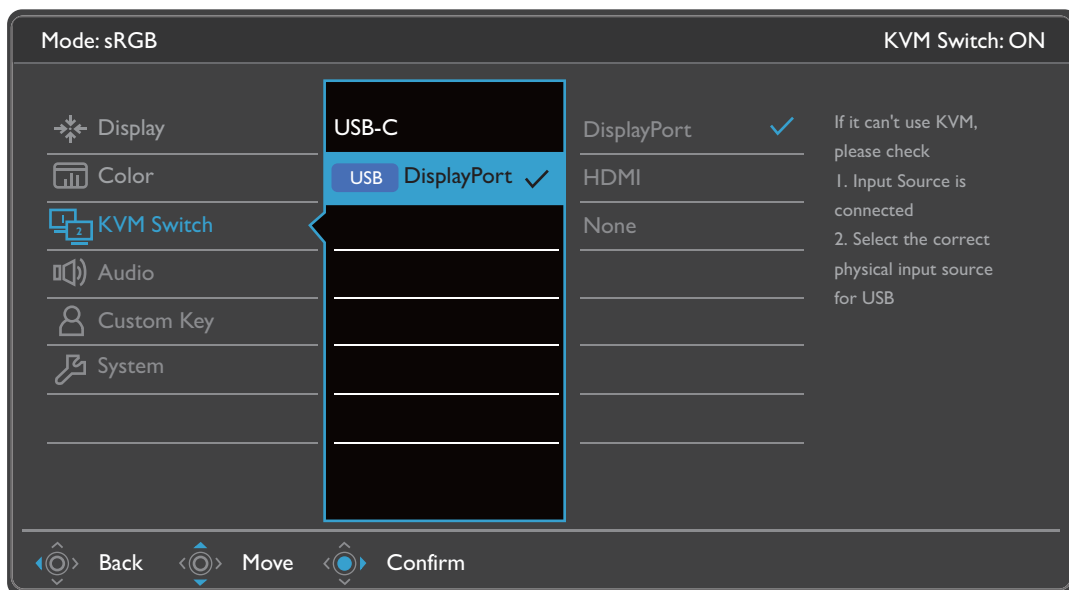

Scenarij A: Delo z dvema računalnikoma in enim monitorjem

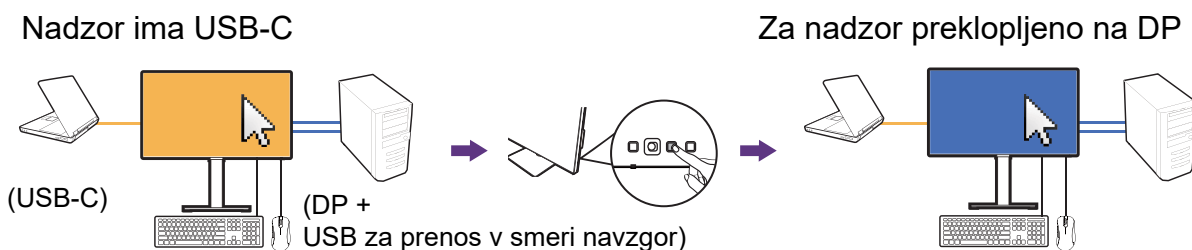

1. Vzpostavite kabelsko povezavo, da omogočite funkcijo KVM, kot je opisano v temi [Vzpostavljanje povezav KVM na strani 34](#).
2. Pojdite na **System (Sistem) > Power Awake (Budno stanje napajanja)** in se prepričajte, da je možnost nastavljena na **ON (VKLOP)**.
3. Pritisnite tipko po meri 2 (kot privzeto bližnjično tipko za **Input (Vhod)**) ali za preklomp uporabite meni **KVM Switch (Stikalo KVM)**.

Scenarij B: Delo z dvema računalnikoma in dvema monitorjema

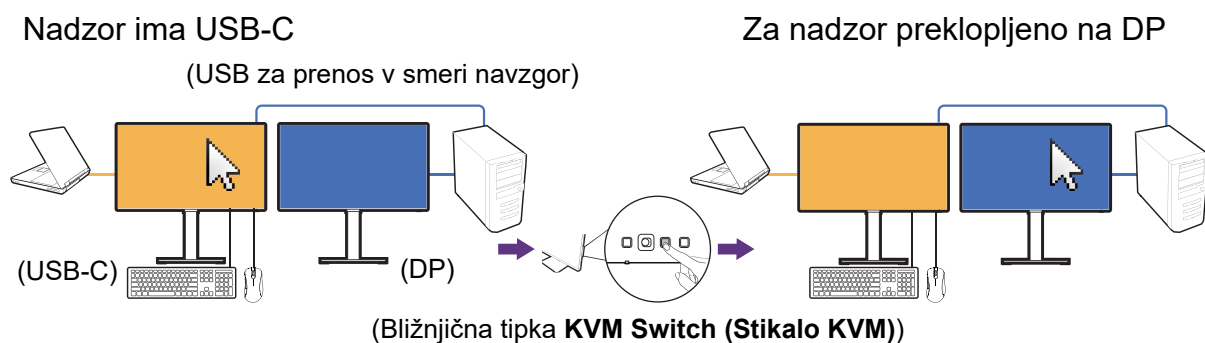

1. V skladu z navodili iz poglavja [Vzpostavljanje povezav KVM na strani 34](#) vzpostavite kabelsko povezavo.
2. Pojdite na **System (Sistem) > Power Awake (Budno stanje napajanja)** in se prepričajte, da je možnost nastavljena na **ON (VKLOP)**.

- Pojdite v **KVM Switch (Stikalo KVM) > USB** in izberite **None (Brez)**. Razlog za to je, da sta dva vhoda za video prikazana sočasno in ne zahtevata preklapljanja. Možnost **None (Brez)** preklopi samo nadzor USB.
- Pritisnite tipko po meri (če je bila nastavljena kot bližnjična tipka za **KVM Switch (Stikalo KVM)**) ali za prekllop uporabite meni **KVM Switch (Stikalo KVM)**.

Scenarij C: Sočasna uporaba KVM in MST

Nadzor ima USB-C

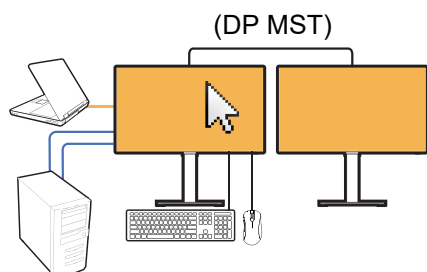

Za nadzor preklopljeno na DP

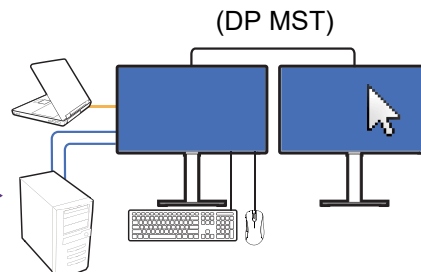

Vhod 1: USB-C

Vhod 2: DP + USB za prenos v smeri navzgor

- Pravilno povežite računalnik in dva monitorja in v skladu z navodili v razdelku [Priklučitev več monitorjev prek povezave MST \(večtokovni prenos\) na strani 37](#) omogočite MST.
- Preverite, ali sta vira USB-C™ in DP pravilno povezana s prvim monitorjem, kot je prikazano in opisano v razdelku [Vzpostavlanje povezav KVM na strani 34](#).
- Pojdite na **System (Sistem) > Power Awake (Budno stanje napajanja)** in se prepričajte, da je možnost nastavljena na **ON (VKLOP)**.
- Pritisnite tipko po meri 2 (kot privzeto bližnjično tipko za **Input (Vhod)**) ali za prekllop uporabite meni **KVM Switch (Stikalo KVM)**.



Funkcija MST deluje samo, če se video predvaja prek kabla DP.

Priklučitev več monitorjev prek povezave MST (večtokovni prenos)

S povezavo prek vrat DP-IN in DP-OUT lahko s funkcijo MST prenašate vsebino v enega ali do štiri monitorje.

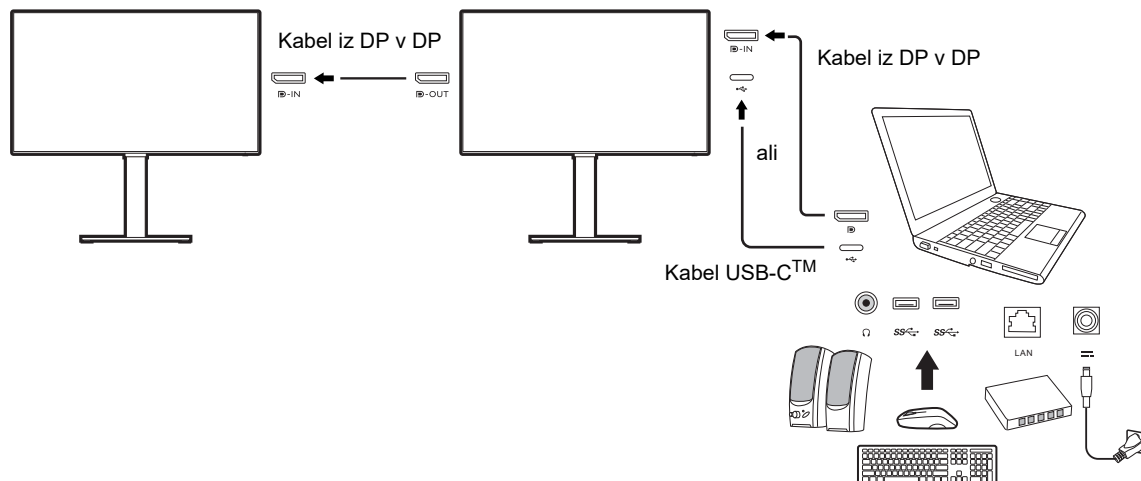

1. Prenosni računalnik priključite v vrata USB-C™/DP na monitorju s kablom USB-C™/DP. Če se prikaže poziv, izberite **YES (DA)**, da omogočite napajanje USB-C™ v načinu pripravljenosti monitorja. Vrata USB-C™ napajajo prenosni računalnik tudi, ko je monitor v načinu pripravljenosti.
2. Pojdite na **System (Sistem) > MST > ON (VKLOP)**. Upoštevajte, da je meni OSD mogoče odpreti in konfigurirati samo, ko je zaznan vhodni signal.
3. Drugi monitor priključite v prvega s kablom DP, kot je prikazano.
4. Če želite, upoštevajte 3. korak, da priključite še tretji in četrti monitor.
5. Vklopite prenosni računalnik in monitorje. v vseh povezanih monitorjih preverite konfiguracije, kot je opisano v 2. koraku.
6. Na prenosnem računalniku določite način, na katerega želite prikazovati vsebino na priključenih monitorjih: **Podvoji**, **Razširi** ali **Samo projektor**. Zaslona lahko upravljate z dodatno programsko opremo (ki ga kupite posebej). Za dodatne informacije glejte priročnik kupljene programske opreme.



Če ohranite povezavo KVM in želite sočasno omogočiti funkcijo MST, za več informacij glejte razdelek [Scenarij C: Sočasna uporaba KVM in MST na strani 37](#).

Podprta ločljivost

Če želite izvesti MST, je za zagotovitev kakovostne slike potrebno omejeno število priključenih monitorjev. Spodnje informacije prikazujejo ločljivost slike, ki je na voljo za vsak monitor.

Konfiguracija	1. monitor (PD2506Q)	2. monitor (PD2506Q ali združljiv monitor BenQ)	3. monitor (PD2506Q ali združljiv monitor BenQ)	4. monitor (PD2506Q ali združljiv monitor BenQ)
1	2560 x 1440 (60 Hz)	2560 x 1440 (60 Hz)	Ni na voljo	Ni na voljo
2	2560 x 1440 (60 Hz)	2560 x 1440 (60 Hz)	1920 x 1080 (60 Hz)	Ni na voljo
3	2560 x 1440 (60 Hz)	1920 x 1080 (60 Hz)	1920 x 1080 (60 Hz)	1920 x 1080 (60 Hz)
4	1920 x 1080 (60 Hz)	1920 x 1080 (60 Hz)	1920 x 1080 (60 Hz)	1920 x 1080 (60 Hz)



Prepričajte se, da grafična kartica na računalniku podpira DP 1.4 za MST. Upoštevajte tudi, da je podprto število monitorjev za povezavo odvisno od grafične kartice. Če vas zanimajo zmožnosti grafične kartice, preglejte njene specifikacije ali se obrnite na njenega proizvajalca.

Delo s tehnologijo HDR



Informacije v tem dokumentu o napravah in vsebini, združljivi s HDR, so najažurnejše informacije v času objave. Za najnovejše informacije se obrnite na proizvajalca naprave in ponudnika vsebine.

Če želite omogočiti funkcijo HDR, morate imeti združljiv predvajalnik in vsebino.

1. Preverite, ali je predvajalnik FHD/4K HDR pripravljen. Podprti so predvajalniki z naslednjimi imeni in ločljivostmi. Upoštevajte, da se velikost vsebine 4K na monitorju FHD spremeni in je prikazana kot 1920 x 1080.

Pogosto uporabljena imena za FHD/4K (odvisno od proizvajalca)	FHD, 4K, 4K Ultra HD, UHD, UHD 4K, Ultra HD, 2160p
Pogosto uporabljena imena za HDR10 (odvisno od proizvajalca)	HDR Premium, High Dynamic Range, HDR, Ultra HD Premium

2. Preverite, ali je vsebina HDR na voljo.
3. Preverite, ali sta predvajalnik in monitor priključena z ustreznim kablom:
 - priloženi kabel HDMI/DP/DP v mini DP/USB-C™/Thunderbolt™ 3 (če je na voljo)
 - kabel HDMI s potrdilom HDMI High Speed ali HDMI Premium
 - kabel DP/DP v mini DP s potrdilom za združljivost z DisplayPort
 - potrjen kabel USB-C™ z možnostjo izmeničnega načina DisplayPort

Omogočanje funkcije HDR

Če upoštevate navodila v poglavju [Delo s tehnologijo HDR na strani 39](#) in je vhodna vsebina združljiva s HDR, se na zaslonu prikaže sporočilo OSD **HDR: On (HDR: vklopljeno)**. To pomeni, da sta predvajalnik vsebine in vsebina združljiva s HDR in da je funkcija HDR pravilno omogočena. Monitor mora biti za obdelavo vsebine HDR v skladu s standardom ST2084.

Če je povezava končana in na zaslonu OSD ni prikazano nobeno sporočilo, to pomeni, da predvajalnik vsebine in/ali vsebina nista združljiva s HDR. Monitor ohrani barvni način, ki je bil nedavno izbran za vsebino, ki ni HDR.

Pomikanje po glavnem meniju

Z menijem OSD (zaslonski meni) lahko prilagodite vse nastavitve monitorja. Za prikaz menija bližnjičnih tipk pritisnite 5-smerni kontroler, za dostop do glavnega menija pa pritisnite  (**Meni**). Za podrobnosti glejte [5-smerni krmilnik in osnovne menijske operacije na strani 30](#).

Razpoložljive menijske možnosti se lahko spreminjajo glede na vhodne vire, funkcije in nastavitve. Menijske možnosti, ki niso na voljo, so prikazane v sivi barvi. Tipke, ki niso na voljo, so onemogočene, ustrezne ikone OSD pa izginejo. Za modele, ki nimajo določenih funkcij, njihove nastavitve in povezani elementi niso prikazani na meniju.



Nabor jezikov na meniju OSD se lahko razlikuje glede na izdelek, ki je na voljo za vašo regijo. Za dodatne podrobnosti glejte [Language \(Jezik\) na strani 52](#) pod **System (Sistem)** in **OSD Settings (Nastavitve OSD)**.









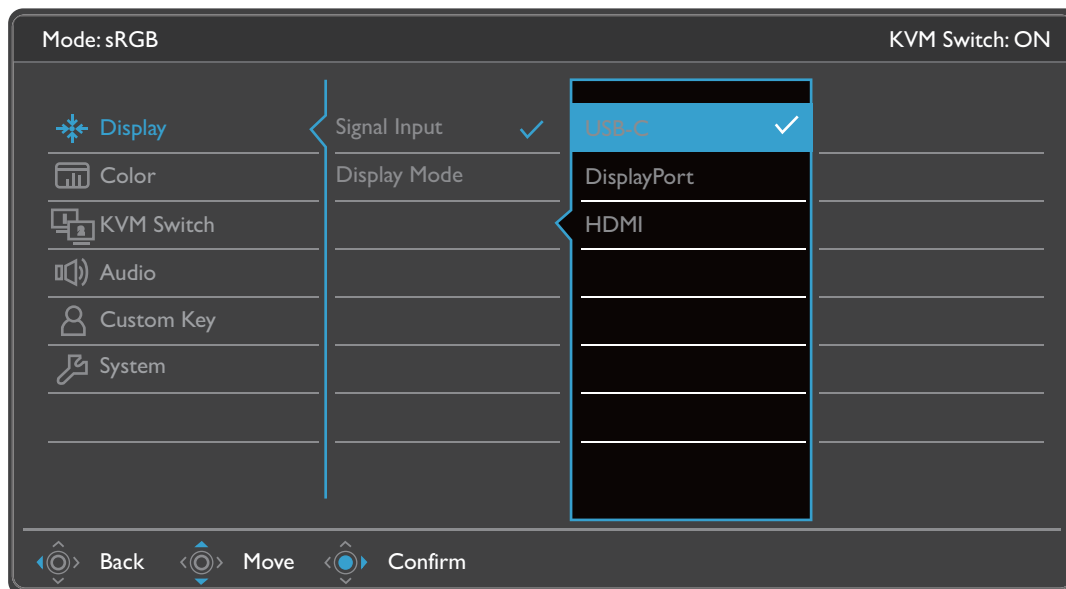

Za dodatne možnosti na vsakem meniju glejte naslednje strani:

- [Meni Display \(Zaslon\) na strani 41](#)
- [Meni Color \(Barva\) na strani 43](#)
- [Meni KVM Switch \(Stikalo KVM\) na strani 48](#)
- [Meni Audio \(Zvok\) na strani 49](#)
- [Meni Custom Key \(Tipka po meri\) na strani 50](#)
- [Meni System \(Sistem\) na strani 51](#)



Meni Display (Zaslon)

Razpoložljive menijske možnosti se lahko spreminjajo glede na vhodne vire, funkcije in nastavitve. Menijske možnosti, ki niso na voljo, so prikazane v sivi barvi. Tipke, ki niso na voljo, so onemogočene, ustrezne ikone OSD pa izginejo. Za modele, ki nimajo določenih funkcij, njihove nastavitve in povezani elementi niso prikazani na meniju.



1. Na meniju bližnjičnih tipk izberite  (**Meni**).
2. Uporabite  ali  za izbiro **Display (Zaslon)**.
3. Za prikaz podmenija izberite , nato pa izberite menijski element s pomočjo  ali .
4. Za prilagajanje uporabite  ali , za izbiranje pa .
5. Za vrnitev na prejšnji meni izberite .
6. Za izhod iz menija izberite .









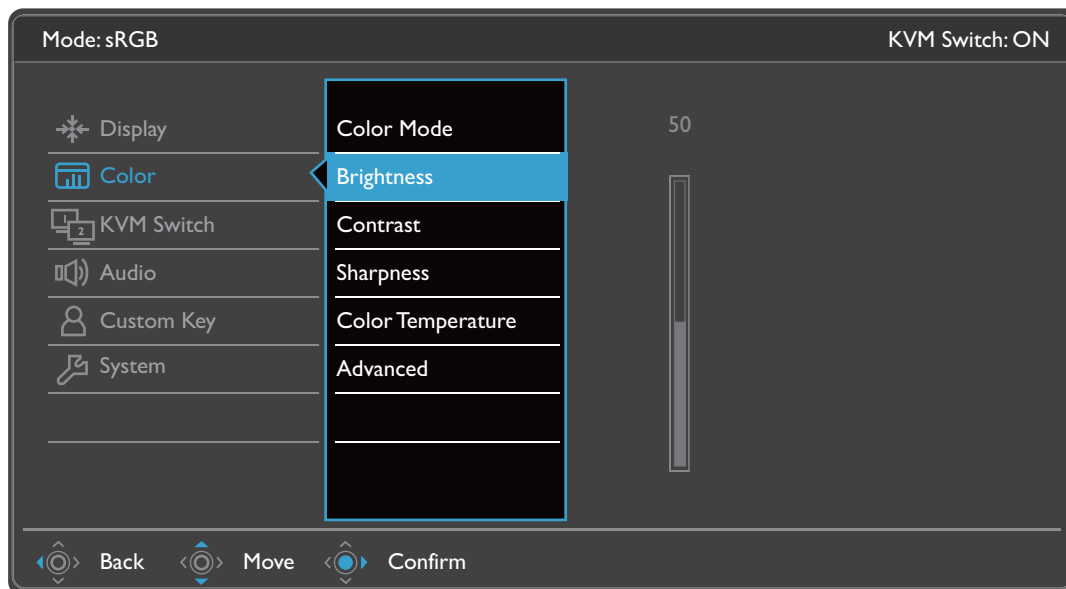

Možnost	Funkcija	Razpon
Signal Input (Vhod signala)	Uporabite za spreminjanje vhoda tako, da bo ustrezal vrsti povezave video kabla.	<ul style="list-style-type: none">• USB-C• DisplayPort• HDMI

Možnost	Funkcija	Razpon
Display Mode (Zaslonski način)	<p>Ta funkcija omogoča, da so razmerja stranic, razen 16:9, prikazana brez geometričnega popačenja.</p> <p> Možnosti v Display Mode (Zaslonski način) se bodo razlikovale glede na vhodni vir signala.</p> <p> Glede na vašo izbiro za Color Mode (Barvni način) je prednastavljena različna možnost Display Mode (Zaslonski način). Po potrebi spremenite nastavitve.</p>	
Full (Celotno)	Idealno za slike z razmerjem stranic 16:9.	
1: 1	Vhodno sliko prikaže v izvirni ločljivosti brez sprememb velikosti.	



Meni Color (Barva)

Razpoložljive menijske možnosti se lahko spreminjajo glede na vhodne vire, funkcije in nastavitve. Menijske možnosti, ki niso na voljo, so prikazane v sivi barvi. Tipke, ki niso na voljo, so onemogočene, ustrezne ikone OSD pa izginejo. Za modele, ki nimajo določenih funkcij, njihove nastavitve in povezani elementi niso prikazani na meniju.



1. Na meniju bližnjičnih tipk izberite  (**Menu (Meni)**).
2. Uporabite  ali , da izberete **Color (Barva)**.
3. Za prikaz podmenija izberite , nato pa izberite menijski element s pomočjo  ali .
4. Za prilagajanje uporabite  ali , za izbiranje pa .
5. Za vrnitev na prejšnji meni izberite .
6. Za izhod iz menija izberite .

Možnost	Funkcija		Razpon
Color Mode (Barvni način)	Izberite barvni način, ki najbolj ustreza vrstam slik, prikazanim na zaslonu.		
	sRGB	Za boljši prikaz ujemanja barv s perifernimi napravami kot so tiskalniki, digitalni fotoaparati itd.	
	Display P3	Za boljšo predstavitev ujemanja barv s standardnim Display P3.	
	DCI-P3	Za boljšo predstavitev ujemanja barv s standardnim DCI-P3.	

Možnost	Funkcija		Razpon	
	Rec. 709	Za boljšo predstavitev ujemanja barv s standardnim Rec. 709.		
	M-book	Zmanjšuje vizualne razlike med monitorjem in povezanim izdelkom iz serije MacBook.		
	CAD/CAM	Izboljša kontrast ob uporabi programske opreme CAD / CAM.		
	Animation (Animacija)	Poveča kontrast temnih senc, da bi lahko lažje urejali podrobnosti med ustvarjanjem animacije.	0 ~ 10	
	Low Blue Light	Zmanjša vrednost modre svetlobe, ki jo oddaja zaslon, da se zmanjša tveganje za izpostavljenost oči modri svetlobi.		
		 Vrednost vsakega načina Low Blue Light kaže, za koliko bo zmanjšana jakost modre svetlobe v primerjavi s standardnim načinom.		
		Multimedia (Večpredstavnost)	Za gledanje večpredstavnostnih datotek.	
		Web Surfing (Surfanje po spletu)	Za spletno surfanje.	
		Office (Pisarna)	Za pisarniška dela oziroma okolje.	
		Reading (Branje)	Za branje e-knjig ali dokumentov.	
	ePaper	Omogoča branje elektronskih knjig ali dokumentov v črno-belem prikazu in s primerno svetlostjo zaslona ter čistim besedilom.		
	Darkroom (Temna soba)	Za urejanje in ogledovanje slik v okolju poznejše obdelave pri medli osvetlitvi. Ta način izboljšuje ostrino in jasnost senc ter prikazuje več podrobnosti.		
	HDR	Za boljšo predstavitev ujemanja barv s tehnologijo HDR (High Dynamic Range).		
		 Na voljo samo, če je zaznana vsebina HDR.		

Možnost	Funkcija		Razpon
	DICOM	Omogoča ogledovanje slik DICOM. Priporočen je za prikazovanje slik v medicinske namene.  DICOM, ki je kratica za Digital Imaging and Communications in Medicine, je standard za obravnavanje, shranjevanje, tiskanje in prenašanje medicinskih slik.	
	User (Uporabnik)	Velja za kombinacijo nastavitev za slike, ki jo je opredelil uporabnik.	
Brightness (Svetlost)	Prilagodi razmerje med svetlimi in temnimi sencami.		Od 0 do 100
Contrast (Kontrast)	Prilagodi stopnjo razlike med temnimi in svetlimi deli.		Od 0 do 100
Sharpness (Ostrina)	Prilagodi jasnost in vidljivost robov predmetov na sliki.		Od 1 do 10
Color Temperature (Barvna temperatura)	6500K	Omogoča ogledovanje videa in fotografij v naravnih barvah. To je tovarniško privzeta barva.	
	9300K	Sliki doda hladen ton in je tovarniško privzeta nastavev za standardno belo barvo računalniške industrije.	
	5000K	Sliki doda topel ton in je tovarniško privzeta nastavev za standardno belo barvo tiska.	
	User Define (Uporabniško definirano)	Če želite spremeniti barvni odtenek slike, lahko spremenite mešanico osnovnih barv rdeče, zelene in modre. Nastavitve spremenite tako, da izberete ustrezne menije R (rdeča), G (zelena) in B (modra). Če znižane vrednost ene ali več barv, se zmanjša njihov ustrezen vpliv na barvni ton slike. (Če na primer zmanjšate vrednost modre, bo slika postopoma dobivala rumenkast odtenek. Če zmanjšate vrednost zelene, bo slika dobivala škrlaten odtenek.)	<ul style="list-style-type: none"> • R (0~100) • G (0~100) • B (0~100)

Možnost	Funkcija		Razpon	
Advanced (Napredno)	Gamma	Prilagodi svetilnost tona.		<ul style="list-style-type: none"> • 1,8 • 2,0 • 2,2 • 2,4 • 2,6 • sRGB
	Color Gamut (Barvna lestvica)	P3	Za boljšo predstavitev ujemanja barv s standardnim P3.	
		sRGB	Primerno za zunanje naprave, združljive s programom sRGB.	
		Rec. 709	Za boljšo predstavitev ujemanja barv s standardnim Rec. 709.	
		Native (Izvirno)	Za boljšo predstavitev ujemanja barv z izvirno barvno paleto.	
	Hue (Odtenek)	Prilagodi stopnjo načina, na katerega vidimo barve.		<ul style="list-style-type: none"> • R (0~100) • G (0~100) • B (0~100) • C (0~100) • M (0~100) • Y (0~100)
	Saturation (Nasičenost)	Prilagodi stopnjo čistosti barv.		<ul style="list-style-type: none"> • R (0~100) • G (0~100) • B (0~100) • C (0~100) • M (0~100) • Y (0~100)
Uniformity (Enakomernost)	<p>Če je aktivirana ta funkcija, kompenzira spremembo svetlosti v področju za prikaz, tako da je v celotnem področju za prikaz uporabljena enakomerna svetlost.</p>  <p>Toda če želite visok kontrast in svetlost, izklopite to funkcijo.</p>		<ul style="list-style-type: none"> • ON (VKLOP) • OFF (IZKLOP) 	
RGB Range (Obseg RGB)	Določa obseg barvnih lestvic. Izberite možnost, ki se ujema z nastavitvijo obsega RGB na priključeni napravi.		<ul style="list-style-type: none"> • Auto (Samodejno) • Full (Celotno) • Limited (Omejeno) 	

Možnost	Funkcija		Razpon
	Backlight Control (Nadzor osvetlitve) (samo HDR)	(Na voljo, če je vhodni vir združljiv s HDR.) Ko omogočite to možnost, lahko monitor pri predvajanju vsebine HDR migeta, ko se osvetlitev dinamično spreminja z vsebino. To je normalen pojav. Če želite, lahko to funkcijo onemogočite.	<ul style="list-style-type: none"> • ON (VKLOP) • OFF (IZKLOP)
	Reset Color (Ponastavi barvo)	Barvne nastavitve po meri ponastavi na tovarniške privzete vrednosti.	<ul style="list-style-type: none"> • YES (DA) • NO (NE)

Razpoložljive menijske možnosti za vsak Color Mode (Barvni način)

Glede na nastavljen **Color Mode (Barvni način)** se razpoložljive možnosti za prilagoditev barv spreminjajo. Seznam je zgolj referenčne, ker so razpoložljive možnosti odvisne tudi od vhoda. Menijske možnosti, ki niso na voljo, so prikazane v sivi barvi.











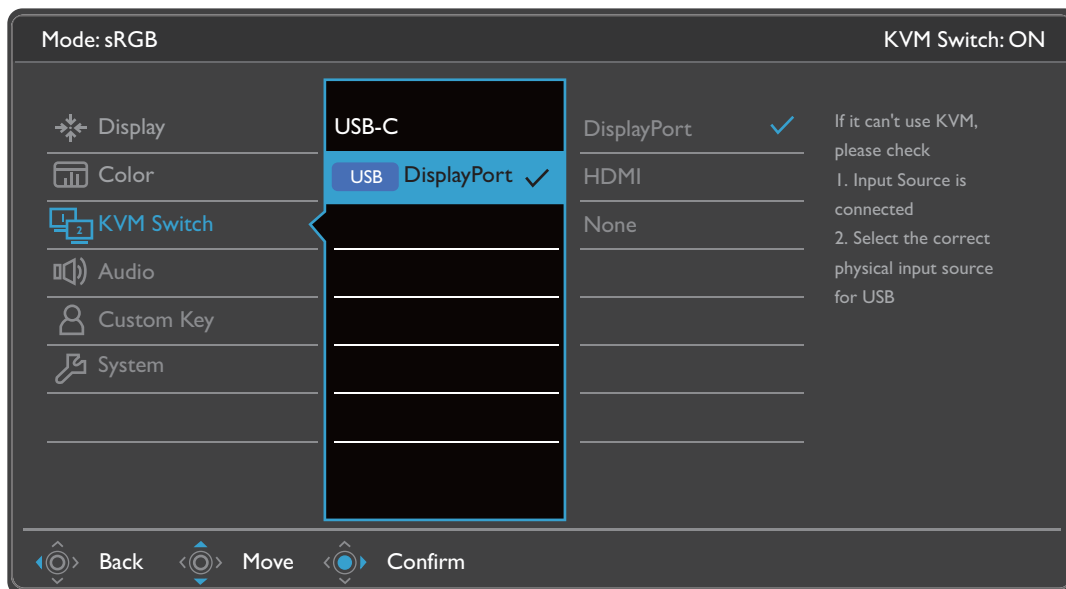



- V: prilagodite lahko vse možnosti.
- Ni na voljo: vseh možnosti ni mogoče prilagoditi.

Color Mode (Barvni način)	Nastavitve							
	Brightness (Svetlost)	Contrast (Kontrast)	Sharpness (Ostrina)	Color Temperature (Barvna temperatura)	Gamma	Color Gamut (Barvna lestvica)	Hue (Odtенок)	Saturation (Nasičenost)
DCI-P3	V	Ni na voljo	V	Ni na voljo	Ni na voljo	Ni na voljo	Ni na voljo	Ni na voljo
Display P3	V	Ni na voljo	V	Ni na voljo	Ni na voljo	Ni na voljo	Ni na voljo	Ni na voljo
HDR	V	V	V	Ni na voljo	Ni na voljo	Ni na voljo	Ni na voljo	V
sRGB	V	Ni na voljo	V	Ni na voljo	Ni na voljo	Ni na voljo	Ni na voljo	Ni na voljo
Rec. 709	V	Ni na voljo	V	Ni na voljo	Ni na voljo	Ni na voljo	Ni na voljo	Ni na voljo
CAD/CAM	V	V	V	Ni na voljo	V	Ni na voljo	Ni na voljo	Ni na voljo
Animation (Animacija)	V	Ni na voljo	V	Ni na voljo	Ni na voljo	Ni na voljo	Ni na voljo	Ni na voljo
Low Blue Light	V	V	V	Ni na voljo	Ni na voljo	Ni na voljo	Ni na voljo	Ni na voljo
ePaper	V	V	V	Ni na voljo	Ni na voljo	Ni na voljo	Ni na voljo	Ni na voljo
Darkroom (Temna soba)	V	V	V	Ni na voljo	Ni na voljo	Ni na voljo	Ni na voljo	Ni na voljo
M-book	V	V	V	V	Ni na voljo	Ni na voljo	Ni na voljo	Ni na voljo
DICOM	V	V	V	Ni na voljo	Ni na voljo	Ni na voljo	Ni na voljo	Ni na voljo
User (Uporabnik)	V	V	V	V	V	V	V	V

Meni KVM Switch (Stikalo KVM)

Razpoložljive menijske možnosti se lahko spreminjajo glede na vhodne vire, funkcije in nastavitve. Menijske možnosti, ki niso na voljo, so prikazane v sivi barvi. Tipke, ki niso na voljo, so onemogočene, ustrezne ikone OSD pa izginejo. Za modele, ki nimajo določenih funkcij, njihove nastavitve in povezani elementi niso prikazani na meniju.











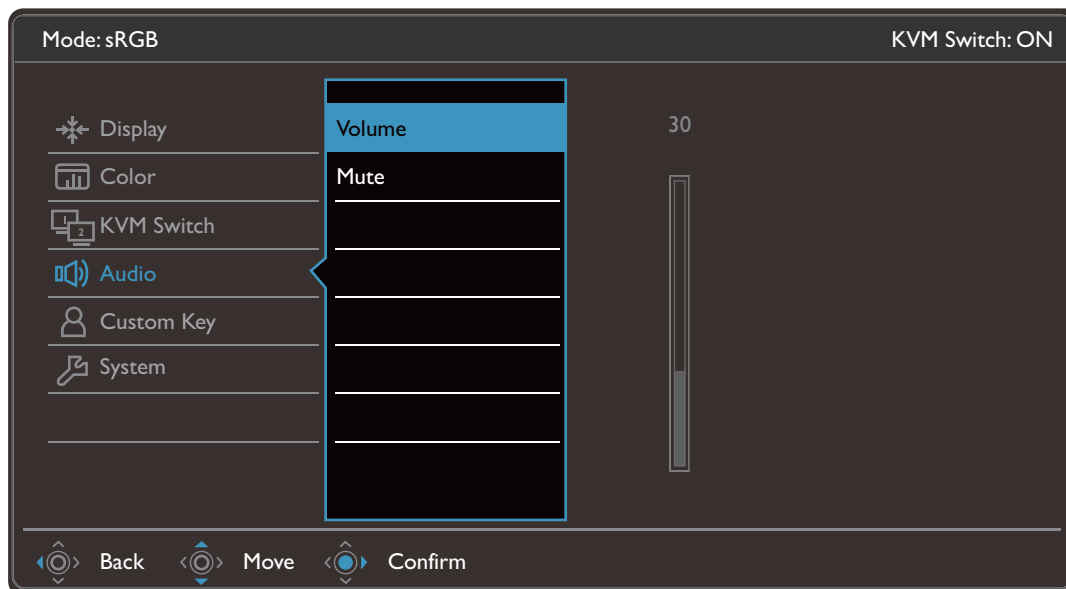



1. Na meniju bližnjicnih tipk izberite  (**Meni**).
2. Uporabite  ali  za izbiro **KVM Switch (Stikalo KVM)**.
3. Za prikaz podmenija izberite , nato pa izberite menijski element s pomočjo  ali .
4. Za prilagajanje uporabite  ali , za izbiranje pa .
5. Za vrnitev na prejšnji meni izberite .
6. Za izhod iz menija izberite .

Možnost	Funkcija	Razpon
USB-C	Preklopi nadzor s tipkovnico in miško na vhodni vir/zaslon, ki je priključen v vrata USB-C™.	
USB 1 USB 2	Preklopi nadzor s tipkovnico in miško nad vhodnim virom/zaslonom, ki je priključen v vrata USB za prenos v smeri navzgor. Vir za video, ki je dodan tem vratom USB za prenos v smeri navzgor, je odvisen od povezave. Glejte Delo z dvema viroma videa z enim setom tipkovnice in miške (KVM Switch (Stikalo KVM)) na strani 34.	<ul style="list-style-type: none"> • DisplayPort • HDMI • None (Brez)

Meni Audio (Zvok)

Razpoložljive menijske možnosti se lahko spreminjajo glede na vhodne vire, funkcije in nastavitve. Menijske možnosti, ki niso na voljo, so prikazane v sivi barvi. Tipke, ki niso na voljo, so onemogočene, ustrezne ikone OSD pa izginejo. Za modele, ki nimajo določenih funkcij, njihove nastavitve in povezani elementi niso prikazani na meniju.











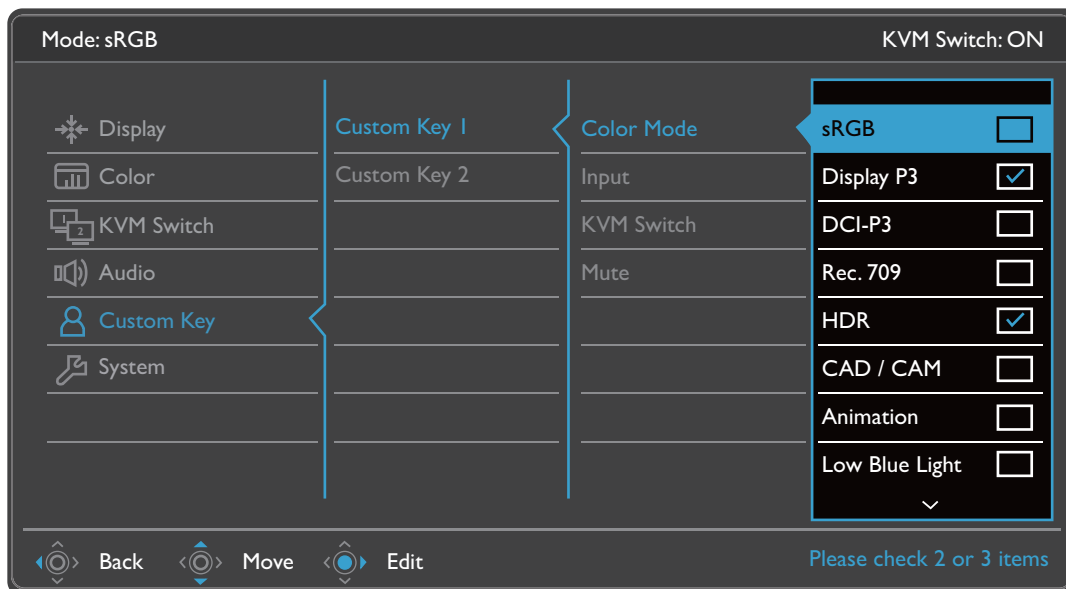



1. Na meniju bližnjičnih tipk izberite  (**Meni**).
2. Uporabite  ali  za izbiro **Audio (Zvok)**.
3. Za prikaz podmenija izberite , nato pa izberite menijski element s pomočjo  ali .
4. Za prilagajanje uporabite  ali , za izbiranje pa .
5. Za vrnitev na prejšnji meni izberite .
6. Za izhod iz menija izberite .

Možnost	Funkcija	Razpon
Volume (Glasnost)	Prilagodi glasnost zvoka.	0 ~ 100
Mute (Utišaj)	Utiša zvok.	• ON (VKLOP) • OFF (IZKLOP)

Meni Custom Key (Tipka po meri)

Razpoložljive menijske možnosti se lahko spreminjajo glede na vhodne vire, funkcije in nastavitve. Menijske možnosti, ki niso na voljo, so prikazane v sivi barvi. Tipke, ki niso na voljo, so onemogočene, ustrezne ikone OSD pa izginejo. Za modele, ki nimajo določenih funkcij, njihove nastavitve in povezani elementi niso prikazani na meniju.











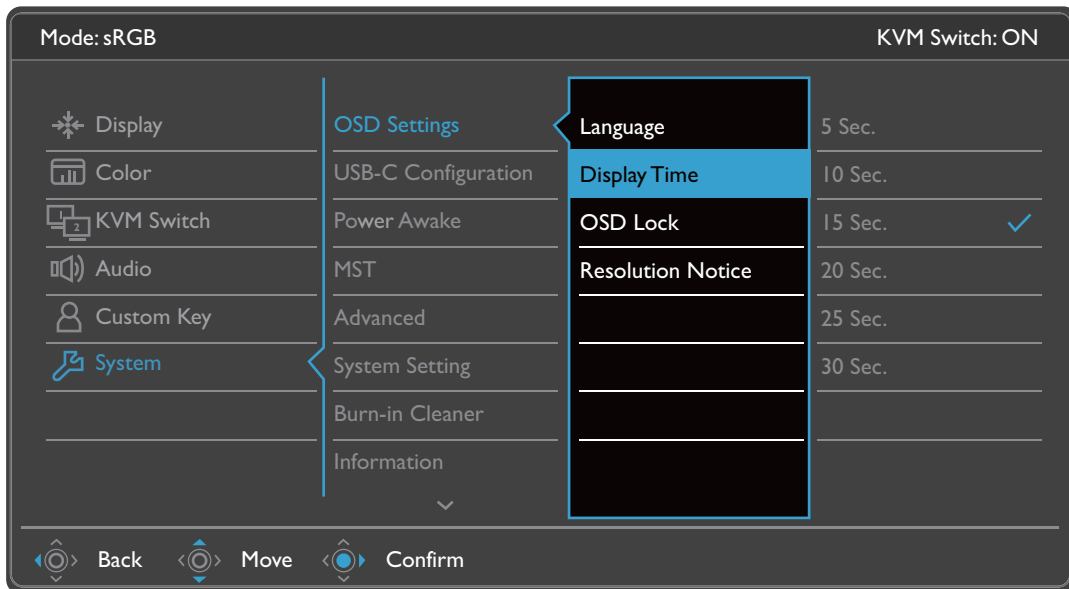



1. Na meniju bližnjičnih tipk izberite  (**Meni**).
2. Uporabite  ali  za izbiro **Custom Key (Tipka po meri)**.
3. Za prikaz podmenija izberite , nato pa izberite menijski element s pomočjo  ali .
4. Za prilagajanje uporabite  ali , za izbiranje pa .
5. Za vrnitev na prejšnji meni izberite .
6. Za izhod iz menija izberite .



Možnost	Funkcija	Razpon
Custom Key 1 (Tipka po meri 1)	Nastavi funkcijo, do katere boste dostopali s tipko po meri 1. Najprej izberite kategorijo, nato pa izberite do tri možnosti, do katerih bo mogoče dostopati s to tipko.	<ul style="list-style-type: none"> • Color Mode (Barvni način) • Signal Input (Vhod signala)
Custom Key 2 (Tipka po meri 2)	Nastavi funkcijo, do katere boste dostopali s tipko po meri 2. Najprej izberite kategorijo, nato pa izberite do tri možnosti, do katerih bo mogoče dostopati s to tipko.	<ul style="list-style-type: none"> • KVM Switch (Stikalo KVM) • Mute (Utišaj)

Meni System (Sistem)



Razpoložljive menijske možnosti se lahko spreminjajo glede na vhodne vire, funkcije in nastavitve. Menijske možnosti, ki niso na voljo, so prikazane v sivi barvi. Tipke, ki niso na voljo, so onemogočene, ustrezne ikone OSD pa izginejo. Za modele, ki nimajo določenih funkcij, njihove nastavitve in povezani elementi niso prikazani na meniju.



1. Na meniju bližnjičnih tipk izberite  (**Meni**).
2. Uporabite  ali  za izbiro **System (Sistem)**.
3. Za prikaz podmenija izberite , nato pa izberite menijski element s pomočjo  ali .
4. Za prilagajanje uporabite  ali , za izbiranje pa .
5. Za vrnitev na prejšnji meni izberite .
6. Za izhod iz menija izberite .

Možnost	Funkcija	Razpon
OSD Settings (Nastavitve OSD)	<p>Language (Jezik)</p> <p>Nastavi jezik menija OSD.</p>  Možnosti jezika, ki so prikazane na vašem meniju OSD, so lahko drugačen od teh, ki so desno, odvisno od regionalnih lastnosti vašega izdelka.	<ul style="list-style-type: none"> • English • Français • Deutsch • Italiano • Español • Polski • Česky • Magyar • Română • Nederlands • Русский • Svenska • Português • العربية • 日本語 • 한국어 • 繁體中文 • 简体中文
	<p>Display Time (Čas prikaza)</p> <p>Prilagodi čas prikaza menija OSD.</p>	<ul style="list-style-type: none"> • 5 sec. (5 sek.) • 10 sec. (10 sek.) • 15 sec. (15 sek.) • 20 sec. (20 sek.) • 25 sec. (25 sek.) • 30 sec. (30 sek.)
	<p>OSD Lock (Zaklepanje menija OSD)</p> <p>Preprečuje nenamerno spreminjanje vseh nastavitev monitorja. Ko je ta funkcija aktivna, so dejanja kontrolnikov in tipk bližnjic OSD onemogočena.</p>  Če želite odkleniti kontrolnike OSD, pritisnite katero koli tipko in jo pridržite 10 sekund.	
	<p>Resolution Notice (Obvestilo o ločljivosti)</p> <p>Nastavi, ali bo prikazano obvestilo o priporočeni ločljivosti, ko monitor zazna nov vhodni vir.</p>	<ul style="list-style-type: none"> • ON (VKLOP) • OFF (IZKLOP)









Možnost	Funkcija		Razpon
USB-C Configuration (Konfiguracija USB-C)	Nastavi hitrost osveževanja vhoda za video prek priključka USB-C™. Hitrost prenosa USB se spreminja glede na omejitve tehnologije USB-C™.		
	USB 3.2 Gen 1	Hitrost osveževanja: 2560 x 1440 pri 60 Hz Hitrost prenosa prek USB: 5 Gb/s	
	USB 2.0	Hitrost osveževanja: 2560 x 1440 pri 60 Hz Hitrost prenosa prek USB: 480 Mb/s	
Power Awake (Budno stanje napajanja)	Privzeto je ta funkcija onemogočena in na vratih USB ni napajanja, dokler je monitor v načinu pripravljenosti. Če želite zagotoviti napajanje vrat USB medtem, ko je monitor v načinu pripravljenosti, spremenite nastavitvev na ON (VKLOP) .		<ul style="list-style-type: none"> • ON (VKLOP) • OFF (IZKLOP)
MST	Omogoča prenos podatkov, medtem ko je zaporedno povezanih več monitorjev.		<ul style="list-style-type: none"> • ON (VKLOP) • OFF (IZKLOP)
Advanced (Napredno)	DDC/CI	Omogoča prilagajanje nastavitvev monitorja prek programske opreme osebnega računalnika.  DDC/CI, kratica za Display Data Channel/Command Interface, ki so ga razvili pri VESA (Video Electronics Standards Association). Zmožnost DDC/CI omogoča pošiljanje kontrolnikov monitorja prek programske opreme za diagnosticiranje na daljavo.	<ul style="list-style-type: none"> • ON (VKLOP) • OFF (IZKLOP)
	Auto Power Off (Samodejni izklop)	Nastavi čas za samodejni izklop monitorja v načinu varčevanja z energijo.	<ul style="list-style-type: none"> • OFF (IZKLOP) • 10 min • 20 min • 30 min
	DisplayPort	Izbere ustrezen standard DP za prenos podatkov.	<ul style="list-style-type: none"> • 1.1 • 1.4
	OSD Key Bri. (Svetlost tipke OSD)	Prilagodi svetlost indikatorja LED tipke za vklop.	<ul style="list-style-type: none"> • ON (VKLOP) • OFF (IZKLOP)
	AMA	Izboljšuje odzivni čas sivinske ravni zaslona LCD.	<ul style="list-style-type: none"> • OFF (IZKLOP) • High (Visoko) • Premium (Izboljšano)

Možnost	Funkcija	Razpon
System Setting (Sistemska nastavitve)	Prikaže trenutne nastavitve lastnosti monitorja.	<ul style="list-style-type: none"> • Input (Vhod) • Timing (Časovna izbira) • Brightness (Svetlost) • Contrast (Kontrast) • Color Gamut (Barvna lestvica) • Pixel Encoding (Kodiranje pikslov) • RGB Range (Obseg RGB)
Burn-in Cleaner (Vgrajeni čistilec)	<p>Če je na zaslonu daljši čas prikazana mirujoča slika, pride lahko do pojava vžgane ali zadržane slike. To funkcijo omogočite, da s prikazom več privzetih vzorcev pomagate zmanjšati vidne fiksne črte ali sence na zaslonu.</p> <p> Ko je funkcija omogočena, jo onemogočite tako, da pritisnete poljubno kontrolno tipko.</p> <p> Do pojave vžgane slike pride zaradi omejitve zaslona in ne velja za okvaro pri izdelavi. Vžgane slike preprečite tako, da poskrbite, da mirujoča slika ni prikazana dlje časa. Uporabite funkcijo za upravljanje porabe energije računalnika.</p>	<ul style="list-style-type: none"> • YES (DA) • NO (NE)
Information (Informacije)	Prikaže informacije o izdelku.	<ul style="list-style-type: none"> • Model Name (Naziv modela) • Version (Različica) • Usage Time (Čas uporabe)
Reset All (Ponastavi vse)	Ponastavi vse nastavitve načina, barv in geometrije na tovarniške privzete vrednosti.	<ul style="list-style-type: none"> • YES (DA) • NO (NE)



Odpravljanje težav







Pogosta vprašanja

Slike



-  Slika je zamegljena.
-  S spletnega mesta prenesite **Resolution file (Datoteko ločljivosti)** (glejte [Podpora za izdelek na strani 3](#)). Glejte razdelek „**Nastavitev zaslonske ločljivosti**“. Nato izberite ustrezno ločljivost in hitrost osveževanja ter opravite prilagoditve na podlagi teh navodil.
-  Ali se zameglitev pojavi samo pri ločljivostih, ki so nižje od izvirne (največje) ločljivosti?
-  S spletnega mesta prenesite **Resolution file (Datoteko ločljivosti)** (glejte [Podpora za izdelek na strani 3](#)). Glejte razdelek „**Nastavitev zaslonske ločljivosti**“. Izberite izvirno ločljivost.
-  Vidne so napake v slikovnih točkah.
-  Ena od več slikovnih točk je trajno črnih, ena ali več slikovnih točk je trajno belih, ena ali več slikovnih točk je trajno rdečih, zelenih, modrih ali kakšne druge barve.
 - Očistite zaslon LCD.
 - Preklopite med vklopom in izklopom.
 - To so slikovne pike, ki so trajno vklopljene ali izklopljene, in so naravna okvara, ki se pojavlja pri tehnologiji LCD.
-  Barve na sliki so napačne.
-  Videti je rumena, modra ali rožnata.

Pojdite na **Color (Barva)**, **Advanced (Napredno)** in **Reset Color (Ponastavi barvo)**, nato pa izberite **YES (DA)**, da ponastavite barvne nastavitve na tovarniške privzete vrednosti.



Če slika še vedno ni pravilna in so napačne barve tudi na meniju OSD, to pomeni, da ena od treh osnovnih barv manjka v signalnem vhodu. Preverite priključke signalnega kabla. Če je katera od nožic ukrivljena ali zlomljena, se za podporo obrnite na prodajalca.
-  Slika je popačena, utripa ali migeta.
-  S spletnega mesta prenesite **Resolution file (Datoteko ločljivosti)** (glejte [Podpora za izdelek na strani 3](#)). Glejte razdelek „**Nastavitev zaslonske ločljivosti**“. Nato izberite ustrezno ločljivost in hitrost osveževanja ter opravite prilagoditve na podlagi teh navodil.
 - Če med predvajanjem vsebine HDR slika utripa, poskusite onemogočiti možnost **Backlight Control (Nadzor osvetlitve)** v razdelku **Color (Barva) > Advanced (Napredno)**. Za podrobnosti glejte [Backlight Control \(Nadzor osvetlitve\) na strani 47](#).

-  Monitor se izvaja v izvorni ločljivosti, toda slika je še vedno popačena.
-  Slike iz različnih vhodnih virov so lahko popačene ali raztegnjene na monitorju, ki se izvaja v izvorni ločljivosti. Za optimalno prikazno delovanje vhodnih virov vseh vrst lahko uporabite funkcijo **Display Mode (Zaslonski način)**, da bi nastavili ustrezno razmerje za vhodne vire. Za podrobnosti glejte [Display Mode \(Zaslonski način\) na strani 42](#).
-  Slika je prikazana v eni smeri.
-  S spletnega mesta prenesite **Resolution file (Datoteko ločljivosti)** (glejte [Podpora za izdelek na strani 3](#)). Glejte razdelek „**Nastavitev zaslonske ločljivosti**“. Nato izberite ustrezno ločljivost in hitrost osveževanja ter opravite prilagoditve na podlagi teh navodil.
-  Na zaslonu je vidna rahla senca statične slike.
- 
 - Aktivirajte funkcijo upravljanja napajanja, ki omogoča, da računalnik in monitor preklopite v način „spanja“ z nizko porabo energije, ko nista v aktivni uporabi.
 - S pomočjo ohranjevalnika zaslona preprečite pojav zadrževanja slike.

Indikator LED napajanja

-  Indikator LED sveti belo ali oranžno.
- 
 - Če lučka LED sveti belo, je monitor vklopljen.
 - Če lučka LED sveti belo in je na zaslonu prikazano sporočilo **Out of Range (Izven obsega)**, to pomeni, da uporabljate način prikaza, ki ga ta monitor ne podpira. Spremenite nastavitev na enega od podprtih načinov. S spletnega mesta prenesite **Resolution file (Datoteko ločljivosti)** (glejte [Podpora za izdelek na strani 3](#)). Glejte razdelek „**Nastavitev zaslonske ločljivosti**“. Nato izberite ustrezno ločljivost in hitrost osveževanja ter opravite prilagoditve na podlagi teh navodil.
 - Če lučka LED sveti oranžno, je aktiven način upravljanja napajanja. Pritisnite katero koli tipko na tipkovnici računalnika ali premaknite miško. Če to ne pomaga, preglejte priključke signalnega kabla. Če je katera od nožic ukrivljena ali zlomljena, se za podporo obrnite na prodajalca.
 - Če lučka LED ne sveti, preverite kontakte napajalnega kabla, prisotnost napetosti nasploh in glavne varovalke.

Kontrolniki OSD

-  Kontrolniki OSD niso dostopni.
-  Če želite odkleniti kontrolnike OSD, ki so prednastavljeni na zaklepanje, pritisnite katero koli tipko in jo pridržite 10 sekund.

Sporočila OSD

- ? Sporočilo **Out of Range (Izven obsega)** na zaslonu med postopkom zaganjanja računalnika.
- ✓ Če se med postopkom zagona računalnika na zaslonu prikaže sporočilo **Out of Range (Izven obsega)**, to pomeni težavo zaradi združljivosti računalnika, ki jo povzroča operacijski sistem ali grafična kartica. Sistem bo samodejno prilagodil hitrost osveževanja. Preprosto počakajte, da se zažene operacijski sistem.



Zvok

- ? V priključenih zunanjih zvočnikih ni zvoka.
- ✓
 - Odstranite slušalke (če so priključene na monitor).
 - Preverite, ali je priključek slušalk pravilno vključen.
 - Če se zunanji zvočniki napajajo prek USB-ja, preverite, ali je delovanje povezave USB „V redu“.
 - Povečajte glasnost (glasnost je lahko utišana ali nastavljena na nizko vrednost) na zunanjih zvočnikih.

Stikalo KVM

- ? Po preklopu na vir KVM ni odziva.
- ✓ Preverite povezave kablov in menijske nastavitve v naslednjem vrstnem redu.
 - Prepričajte se, da so kabli pravilno priključeni in da je funkcija **KVM Switch (Stikalo KVM)** omogočena. Za dodatne informacije glejte temo [Vzpostavljajte povezave KVM na strani 34](#).
 - Monitor si zapomni nastavev seznanjanja KVM, preden je bila izklopljena in morda ob spremembi ne bo takoj prepoznal novih kabelskih povezav. Ali je bil za vir KVM izbran pravilen vhod, lahko preverite pod možnostjo **KVM Switch (Stikalo KVM) > USB**, odvisno od vira KVM, na katerega želite preklopiti.
 - Če nimate bližnjične tipke za **KVM Switch (Stikalo KVM)** in je računalnik vira KVM, na katerega preklapljate, v načinu spanja, preklopite vhod na računalnik v spanju in z njim ročno znova povežite tipkovnico in miško, da ga zbudite. (Samo za Windows) Če to ne deluje, poskusite zbuditi računalnik s pritiskom gumba za vklop/izklop.
- ? Vhod je bil preklopljen na drug vir. Vendar pa ni prikazana slika ali kazalec.
- ✓
 - Če se odločite za [Scenarij A: Delo z dvema računalnikoma in enim monitorjem](#), preverite, ali je možnost **None (Brez)** izbrana pod **KVM Switch (Stikalo KVM) > USB**. V tem primeru na zaslonu iz drugega vira ni prikazano nič, ker ne obstaja. Prav tako ne morete nadzorovati trenutnega zaslona, ker je nadzor nad tipkovnico in miško izklopljen. V tem primeru ročno izberite vhod za video iz **Display (Zaslon) > Signal Input (Vhod signala)**.
 - Če KVM in MST uporabljate sočasno, kot je opisano v razdelku [Scenarij C: Sočasna uporaba KVM in MST na strani 37](#), se prepričajte, da sta vira videa za prvi monitor USB-C™ in DP. Če so kabli pravilno povezani, pojdite v **KVM Switch (Stikalo KVM) > USB** in preverite, ali je ta možnost nastavljena na **DisplayPort**.

Povezava USB-C™ (modeli z vrati USB-C™)

-  Video ali zvok na prenosnem računalniku prek povezave USB-C™ ne deluje.
-  Preverite povezave kablov in menijske nastavitve v naslednjem vrstnem redu.
 - Preverite, ali je kabel USB-C™ pravilno priključen v monitor in prenosni računalnik. Za dodatne informacije glejte [Priključite video kabel računalnika. na strani 20.](#)
 - Preverite, ali je vhodni vir nastavljen na **USB-C** pod izbiro **Display (Zaslon) > Signal Input (Vhod signala)**.

Potrebujete dodatno pomoč?

Če težav ne uspete odpraviti s pomočjo tega priročnika, se obrnite na prodajalca ali obiščite lokalno spletno mesto [Support.BenQ.com](https://support.benq.com), na katerem lahko poiščete dodatno podporo in lokalno storitev za stranke.